Anno 67 (Conto corrente con la Posta) TORINO, Martedì 4 Aprile 1933 - Anno XI

ABBONAMENTI

	ITALIA E COLONIE Anno	Sem.	Trim.	ESTERO Anno	Sem.	Trim.
Nei giorni settimanali	L. 72	37	14	L. 150	76	30
Coll'ediz. del lunedì	L. 80	41	16	L. 175	89	45

Direzione e Amministr. Torino, via Davide Bertolotti, 6

Ogni numero Cent. 20

Telefoni da "La Stampa"
Centralini 43-916 43-917 — Direzione - Redazione - Cronaca — Segnando la Cronaca 43-918 Centralino Amministrazione

LA STAMPA

Frangar, non flectar

Via Stampa, Torino — Telefoni dell'Unione Pubblicità Italiana: 43-900 - 43-901

ARCHIVIO STORICO

Economia e politica

Vi è nella relazione presentata dal Governatore della Banca d'Italia all'Assemblea dei suoi Azionisti una sintesi veramente realistica dell'attuale situazione, nazionale ed internazionale. Dove essa nota che « il generale processo di liquidazione non rallentato dalle inflazioni di credito cui si è ricorso in qualche Stato segue il suo svolgimento, mentre la produzione, sebbene ridotta quasi dovunque, è ostacolata dal diminuire del potere d'acquisto da parte delle masse, per le proporzioni assunte dalla disoccupazione e dalle riduzioni dei redditi in genere », pone in luce il vero carattere della depressione attuale.

La quale — è bene ripeterlo ancora una volta — non rappresenta semplicemente un periodo di flessione nell'andamento generale degli affari, ma costituisce veramente una fase di transizione fra la situazione nella produzione e nel consumo, nei prezzi e nei redditi che esisteva prima del 1929 e quella nuova condizione di cose che uscirà dalle profonde modificazioni economiche e tecniche, sociali e politiche che si sono maturate o si vanno maturando nella rapida evoluzione attuale.

Le difficoltà non hanno soltanto natura economica: anzi la relazione del Governatore contiene un accenno significativo, per quanto molto discreto, alla situazione internazionale « più tranquillante in linea principale per le rinsaldate speranze in una intesa sul terreno politico ».

E' evidente infatti che in nessun momento come in quello presente si è rivelata la stretta connessione che esiste fra politica ed economia. Se si va bene a guardare in fondo a tutte le grandi questioni economiche che sono sul tappeto, vi è un problema di natura squisitamente politica. Possono le barriere doganali — questo formidabile intralcio alla ripresa dei traffici — cadere o diminuire, se ciascuno Stato deve preoccuparsi di avere sul territorio nazionale un sistema produttivo così efficiente da provvedere se non a tutte, alla maggior parte delle sue esigenze di vita anche nel caso di un conflitto? Il rimanamento monetario è possibile se le Nazioni che possono collaborarvi fanno dipendere il loro aiuto non già dalla necessità di ritornare al più presto ad una unità di valore internazionale stabile, ma dalla opportunità di rafforzare o meno determinati legami e situazioni politiche? Il ritorno ad una finanza pubblica in equilibrio può coesistere colla pressione delle spese derivanti dalle necessità di approntare anche i mezzi tecnici per una eventuale difesa territoriale?

Ecco tre punti cruciali dell'attuale situazione economica, in cui un riassetto non è prevedibile se una più serena atmosfera politica non intervenga a togliere di mezzo preoccupazioni, previsioni, precauzioni cui nessuno Stato in questo momento può sottrarsi. Senza questa premessa è inutile o quanto meno minaccia di rimanere sterile anche la stessa Conferenza economica mondiale. Che speranza di realizzazione possono avere le deliberazioni cui essa addivenisse, se questa realizzazione dovesse influire nello spostare i rapporti di forza esistenti fra Nazioni o gruppi di Nazioni che non vogliono essere amiche, che non hanno fiducia le une verso le altre, che non credono di poter risolvere pacificamente i contrasti esistenti fra esse?

L'intesa politica è dunque la premessa necessaria anche per l'intesa economica: la proposta italiana destinata a rafforzare la idea della pace politica è il presupposto essenziale di qualsiasi azione concertata diretta a migliorare la situazione economica: l'organizzazione della pace è la condizione pregiudiziale per la riorganizzazione della produzione e della finanza; il patto proposto da Roma è il preambolo necessario della Conferenza di Londra.

L'esperienza nazionale è del resto la migliore riprova di queste idee che sono così evidenti da assumere il carattere di postulati.

Se l'Italia dimostra una forza di resistenza al suo travaglio economico interno, quale nessun altro Paese, ciò dipende essenzialmente dalla speciale sua condizione politica che assicura alla Nazione la maggiore disciplina e tranquillità politica. Il Governatore della Banca d'Italia nella sua rassegna della nostra economia e della nostra finanza accenna più volte a problemi sorti anche nel nostro Paese in materia di industria e di agricoltura, di banca e di finanza: e dalle sue parole emerge come anche noi non si sia stati esenti dalle medesime preoccupazioni e dai medesimi fenomeni che in questo campo si sono verificati altrove. Solo che da noi non si sono avute quelle manifestazioni di panico e di disorientamento che in altri Paesi hanno aggravato situazioni pericolose, nè vi sono stati quegli indugi, quei tentennamenti, quelle indecisioni nel passare all'attuazione dei rimedi, che in altre Nazioni sono derivate dalla loro speciale situazione interna e dallo slegamento fra le tendenze ed i movimenti delle varie parti dell'organizzazione sociale o della struttura economica.

La Relazione della Banca d'Italia ci dà invece l'impressione netta di blocco di energie che si è lentamente ma sicuramente formato nel nostro Paese in ogni campo; dell'intima connessione che si è andata determinando nell'azione delle varie attività economiche e della continua aderenza fra questa azione e quella dei poteri pubblici. Sicchè sorge dalla relazione del Governatore la visione dell'Italia che forma quasi come una legione romana, una di quelle legioni solidamente inquadrate, che marciano con passo sicuro e sicuramente guidate verso il loro avvenire, consce delle difficoltà da superare, ma altrettanto fidenti nella loro forza come nella forza e nel prestigio dello Stato.

GINO OLIVETTI.

Il Gran Consiglio si riunisce domani

La piena attività del Regime documentata dal calendario di aprile

Roma, 3 notte.

Dopodomani sera mercoledì 5, a Palazzo Venezia, si riunirà il Gran Consiglio del Fascismo per proseguire la discussione dell'ordine del giorno della sessione primaverile. Entreremo, con la riunione, nel pieno dell'attività del Regime, il cui calendario segna, anche per questo mese, riunioni e avvenimenti di notevole importanza. Va notato intanto che già in questi giorni si svolgono in Italia due manifestazioni di singolare rilievo: il Congresso giuridico internazionale di Palermo, oggi inaugurato dal Ministro Guardasigilli, e la Mostra Nazionale di Musica. Il primo ha adunato nel capoluogo della Sicilia una eletta rappresentanza di giuristi di tutto il mondo, i quali, per bocca di uno degli esponenti più autorevoli, hanno reso alto omaggio al diritto di Roma e non della Roma delle dodici tavole e dei pretori, ma della Roma di Mussolini che, con la sua modernissima legislazione, si è messa all'avanguardia del progresso giuridico della umanità; il secondo, originale istituzione fascista, ha offerto ed offre alla nuova musica italiana la possibilità di giungere al giudizio del pubblico.

Nella seconda decade due contemporanei avvenimenti richiameranno l'attenzione dell'Italia e dell'estero sulla capacità organizzativa, sulla intraprendenza sulla volontà di migliorare e di progredire delle forze produttive italiane: a Milano si inaugurerà — atto di fede nell'avvenire economico delle Nazioni — la Fiera, e a Torino — atto di fede nel gusto, nell'eleganza, nella fantasia degli italiani — la Mostra della Moda.

Non per una usurpazione, ma con pieno diritto, le due manifestazioni figurano nel Calendario del Regime. A parte l'atto materiale di promuoverle e di riconoscerle, nè la Fiera di Milano nè la Mostra torinese sarebbero divenute quella realtà che sono e che saranno, senza il Fascismo. Per creare quello spirito di resistenza, quella fiducia nell'avvenire che circolano visibilmente in Italia, bisognava innanzi tutto che il Regime avesse creato condizioni politiche, sociali, psicologiche adatte; bisognava che in luogo delle chiacchiere, delle logomachie politiche, delle polemiche parlamentari fosse stato rimesso in valore e riportato al primo piano quello che solo conta nella vita delle nazioni: il lavoro, l'attività produttiva, l'iniziativa.

Nè, d'altra parte, come si è rilevato più volte in queste colonne, sarebbe stato concepibile il solo tentativo di affermare la moda nazionale se prima non fosse stato affermato uno stile nazionale di vita, di pensiero, di opere; se prima non si fosse suscitato l'interesse del mondo sulla nostra concezione, sulle nostre istituzioni, sulle nostre leggi.

Il 21 aprile la Nazione sospenderà per ventiquattro ore il suo ritmo operoso per celebrare la duplice ricorrenza del Natale di Roma e della Festa del Lavoro. Il Natale di Roma sarà solennizzato con la inaugurazione di opere pubbliche non solo nella Capitale, ma in tutta Italia: il popolo prenderà possesso della superba pineta di Castel Fusano, in riva al Tirreno, ombroso e suggestivo prolungamento di quel Lido di Ostia che è autentico dono del Fascismo a Roma.

La Festa del Lavoro si svolgerà pure con manifestazioni molteplici. Saranno consegnati i libretti di invalidità e vecchiaia ai lavoratori che hanno raggiunto i limiti di età, o contratto invalidità sul lavoro; saranno distribuite le decorazioni recentemente istituite al merito rurale, alta distinzione che premia gli agricoltori maggiormente meritevoli (per la cronaca: saranno date dieci medaglie d'oro, cinquanta d'argento e 350 di bronzo); infine sarà onorato anche materialmente il lavoro intellettuale con la consegna di vistosi premi da parte della R. Accademia d'Italia agli scrittori e agli artisti che si sono segnalati nei vari campi degli studi e delle arti.

Completeranno le manifestazioni i Littoriali della cultura e la Leva fascista, che è uno dei riti più caratteristici originali del Regime.

Non è con questi avvenimenti che potrà dirsi esaurito il panorama del mese di aprile: bisognerà aggiungere le consuete riunioni del Consiglio dei Ministri e del Direttorio del Partito; bisognerà aggiungere le sedute parlamentari destinate ad un esame approfondito e spassionato dei problemi della vita nazionale; bisognerà aggiungere le importantissime preannunciate riunioni degli organi corporativi (il Consiglio nazionale delle Corporazioni sarà rinnovato nella sua composizione col 21 aprile); bisognerà, in ultimo, menzionare il Maggio musicale fiorentino, che sarà inaugurato il 22, il Congresso nazionale degli Istituti fascisti di cultura indetto a Milano per il 24, la Mostra d'arte di Firenze che sarà aperta il 28.

Conclusioni? Si, e potremmo anche dire vecchie conclusioni per noi: in Italia — nell'Italia ordinata e tranquilla del Fascismo — al lavoro, si costruisce, si avanza. All'estero invece... Quello che accade all'estero lo sa qualunque persona, per poco che abbia gli occhi per leggere anche il meno informato dei giornali, italiano o straniero che sia.

IL PIANO MUSSOLINI

La Francia risponderà con un "memorandum,,

Le linee generali del documento: riserve per la revisione dei Trattati e per la posizione delle potenze minori

Parigi, 3 notte.

I Ministri e Sottosegretari di Stato si sono riuniti questa mattina alle 10,30 in Consiglio di Gabinetto al Ministero della Guerra, sotto la presidenza del signor Daladier. La seduta è terminata alle 13,15.

Il Consiglio ha esaminato lo stato della discussione del bilancio davanti al Parlamento. Su proposta del Ministro del Commercio, delle misure sono state prese per affrettare la preparazione della Conferenza economica mondiale.

Il Ministro degli Affari Esteri, signor Paul-Boncour ha posto il Consiglio al corrente sullo stato dei negoziati che si sono svolti in ciò che concerne il piano di collaborazione delle quattro grandi Potenze occidentali. Il Consiglio, trovandosi così in possesso, dopo la consegna della Nota inglese, di tutti gli elementi di informazione, ha deciso di rispondere alla proposta italo-britannica con un memorandum che sarà sottoposto alla approvazione del prossimo Consiglio dei Ministri.

Il Presidente della Repubblica ha ricevuto in questo pomeriggio il signor De Jouvenel, ambasciatore di Francia a Roma. (Stefani).

Ostacoli ed insidie

Parigi, 3 notte.

L'atteso Consiglio di Gabinetto ha avuto luogo stamane al Ministero della Guerra, dalle 10,30 a fin dopo le 13. Su proposta di Paul-Boncour i Ministri hanno deciso di rispondere alla proposta italo-britannica di Patto quadripartito mediante un *memorandum*, di cui il Ministro degli Esteri ha esposto oggi loro le linee maestre e il cui testo sarà discusso e approvato mercoledì in Consiglio di Ministri.

Richiami al « Covenant »

Secondo le voci che corrono la Francia, pur aderendo al principio del Patto Mussolini, dichiarerebbe nel suo *memorandum* di non poter isolare l'articolo 19 del *Covenant* relativo alla rivedibilità dei Trattati dagli articoli 3, 10 e 16 che lo precedono. Ora, come si ricorda, l'articolo 3 del Patto societario stabilisce che « l'Assemblea è competente a decidere di qualunque questione capace di mettere in giuoco la pace nel mondo »; l'articolo 10 stabilisce che « i membri della Lega si impegnano a rispettare e mantenere, contro qualunque aggressione esterna, l'integrità territoriale e l'indipendenza politica attuale di tutti i membri della Lega »; e l'articolo 16 prevede un certo numero di sanzioni contro gli Stati che eventualmente infrangessero le disposizioni di cui sopra. Mercè tali limitazioni, fornite dal testo stesso del *Covenant*, il governo francese penserebbe di avere sufficientemente sterilizzata la proposta italo-britannica, per potare ormai accettarla senza pericolo proprio nè dei propri alleati e fare anzi assegnamento sull'approvazione di questi ultimi.

Indipendentemente da quanto precede, una tendenza che sembra venire accentuandosi in questi circoli dirigenti sarebbe quella di sfruttare i negoziati in corso sopratutto nel senso di giungere a un accordo particolare con l'Italia. Daladier e Boncour tenterebbero, in altri termini, di girare intorno al progetto Mussolini e di frustrarne la sostanza più propriamente europea, lasciando fuori del giuoco la Germania, per operare una conversione verso il loro primo obiettivo, l'obiettivo che prescindette alla designazione di De Jouvenel quale Ambasciatore a Roma: l'accordo franco-italiano.

Dobbiamo credere che sia questa la « manovra sapiente » cui alludeva l'altro ieri l'*Echo de Paris*? Quello che non si può non rilevare, in ogni caso, è che simultaneamente al fiorire di queste voci, un giornale della sera, la *Liberté*, pubblica una frettolosa raccolta di interviste-telegrammi chieste a parlamentari notori, appunto allo scopo di togliere i negoziati parigini dalla carreggiata europea e di rimetterli sulla carreggiata franco-italiana.

Tentativo di deviazione

L'onorevole Frot, che dirige la Marina Mercantile, dice al giornale nazionalista:

« E' evidente che noi da un riavvicinamento delle due più grandi Potenze latine dell'Europa non avremmo che da guadagnare. L'intesa delle due Nazioni apparisce nel tempo stesso logica e saggia. La discordia franco-italiana è invece paradossale ».

E Leygues, Ministro della Marina:

« Diciamo — se volete — che un riavvicinamento fra i popoli, quali essi siano, è sempre una cosa eccellente. E' dunque ovvio aggiungere, in tali condizioni, che sono di opinione che bisogna lavorare in questo senso ».

E il Guardasigilli Penancier, dicendo che il riavvicinamento franco-italiano è « nell'aria »:

« Chi non potrebbe non rallegrarsene? Quello che potete farmi dire è che io sono convinto che saremo tutti d'accordo per favorire una tale eventualità ».

E François Albert:

« Come volete che Laurent Eynac non si rallegri, come del resto ci rallegriamo io e Serre che sia questione di riconciliare Giulio Cesare con Vercingetorige? ».

E il Ministro dei Lavori Pubblici Pagnon:

« Vi sono a Grenoble due Istituti franco-italiani che dipendono entrambi da quella città: ciò dimostra con qual favore io accoglierò un riavvicinamento delle due Nazioni mediterranee ».

E il Ministro degli Interni Chautemps:

« Sapete già a qual punto, per parte mia, desideri questo riavvicinamento. Potete precisare che tutto quello che potrà essere fatto in tal senso avrà la mia approvazione piena e intera, a condizione però, e in questo vi ho insistito acriamente, che non venga attentato ai grandi principii essenziali che guidano la politica estera della Francia e che hanno, del resto, guidata in ogni tempo ».

E De Monzie, Ministro dell'Educazione Nazionale:

« Sapete che sono stato sempre partigiano di una intesa profonda e sostanziale fra le due più grandi Potenze mediterranee: la Francia e l'Italia. Che si faccia attenzione: questa intesa è nell'ordine della natura e sarebbe estremamente imprudente il disconoscerlo ».

Come vedete, si tratta di una campagna in regola. Ora, che dire di questa deviazione inattesa del progetto primitivo? La manovra non manca di abilità; ma ci vuole poco ad accorgersi di come essa ci porti considerevolmente lontani dal terreno che Mussolini e MacDonald avevano prescritto per il loro tentativo di pace. L'idea di Mussolini stava principalmente nella costituzione di una piattaforma di intesa fra le quattro grandi Potenze europee, intesa che eliminasse finalmente il pericolo della formazione in Europa di due blocchi avversi di Potenze e che, con l'amichevole e attiva assistenza dell'Italia e dell'Inghilterra, garanti di Locarno, conducesse a una durevole pacificazione franco-tedesca e alla abolizione progressiva e ragionata di ogni causa di conflitto territoriale, economico o d'altro ordine, sul continente.

Il controprogetto francese sostituisce tuttavia a tutto ciò l'idea di un accordo franco-italiano da una parte e franco-britannico dall'altra, idea in sè stessa certo seducente ma radicalmente diversa dalla prima e che, nei riguardi della politica generale non presenta, o almeno non sembra presentare quelle garanzie di equità e di solidità che l'altra presentava. Naturalmente è troppo presto per addentrarsi nella disamina di un progetto del quale nulla è ancora ufficialmente noto: ma non sarà forse inutile mettere fin d'ora il dito su quello che ci sembra essere il difetto di concezione capitale del futuro *memorandum* francese. Sta di fatto, comunque, che Daladier e Boncour rimangono disposti a trattare tanto con Roma quanto con Londra e che il loro più volte affermato desiderio di giungere a risultati soddisfacenti per la pace merita sino a nuovo ordine di essere preso nella più attenta e cordiale considerazione anche in quelle due capitali.

Si potrebbe argomentare da quanto precede che la stampa di destra francese abbia ormai deposto le armi e si sia riconciliata con Daladier e Boncour. Nemmeno per ombra. Gli attacchi degli sciovinisti continuano come se il Quai d'Orsay col suo *memorandum* ultraprudente stesse per lanciarsi in un'avventura di perdizione, e le ingiurie più sanguinose vengono lanciate sopra tutto contro l'ambasciatore di Francia a Roma del quale l'*Echo de Paris* domanda nientemeno che la revoca e che l'*Action Française* tratta nè più nè meno che da traditore.

« La giornata di ieri — scrive l'*Echo de Paris* accennando alla nota intervista con l'*Havas*, — è sopra tutto notevole per il manifesto che De Jouvenel, ambasciatore di Francia a Roma, ha ritenuto bene pubblicare. Non vi sono precedenti di un tale passo. Il funzionario si ricorda che non ha cessato di essere senatore. Privatamente egli minaccia il Presidente del Consiglio delle proprie dimissioni e di un'interpellanza al Senato, e tenta di sollevare l'opinione pubblica. Egli si comporta come un ambasciatore d'Italia in Francia, avente il diritto di partecipare alle lotte interne. Egli ripete a parecchie riprese che è l'interprete « autorizzato » del pensiero mussoliniano. Egli si presenta come mandatario del dittatore italiano. Nel corso delle spiegazioni che egli dà, non si mette forse in contraddizione con certe dichiarazioni del Presidente del Consiglio all'ambasciatore d'Italia? Noi vogliamo credere che De Jouvenel sarà revocato. Al di là di certi limiti, la pazienza è intollerabile ».

E l'*Action Française* conferma:

« Lo strano diplomatico ci aveva lasciati in qualità di ambasciatore della Repubblica francese, ed è come ambasciatore del Re d'Italia e del suo Duce che noi lo rivediamo fra noi ».

Che pensare di questi attacchi così in contrasto con le direttive estremamente caute per non dire diffidenti attribuite negli ambienti ufficiosi ai dirigenti della politica francese? Essi varranno se non altro a dare al lettore un'idea del terreno estremamente irto di ostacoli e di insidie sul quale Daladier e Boncour sono disgraziatamente costretti a manovrare.

La firma a Roma?

Intanto, secondo l'informatore dell'*Excelsior* il *memorandum* francese deliberato dal Consiglio dei ministri è stato elaborato oggi dal Quai d'Orsay nelle sue linee essenziali e sarà accompagnato da un progetto francese di testo, tendente a precisare gli aspetti politici, giuridici e tecnici del futuro Patto delle quattro grandi Potenze occidentali.

« E' da prevedere — scrive l'Excelsior — che il governo francese, nel felicitarsi della fortunata iniziativa di Mussolini e dell'apporto personale di MacDonald al progetto italiano, terrà a sottolineare la sua risposta:

« 1) che il patto delle quattro grandi Potenze occidentali non può essere basato a priori sul principio di una revisione dei trattati;

« 2) che questa revisione, che sino ad ora non è stata oggetto di nessuna comunicazione ufficiale da parte di un governo qualsiasi al Consiglio della Società delle Nazioni, non può essere considerata come una necessità in se stessa ma tutto al più come una eventualità suscettibile di prodursi. Questa eventualità, del resto, non potrà e non dovrà essere presa in esame se non nella cornice della Società delle Nazioni e secondo le procedure pacifiche egualmente rispettose di tutti i diritti e di tutti gli interessi in causa.

« 3) pur riconoscendo l'esistenza dell'art. 19, articolo che nel Patto della Società delle Nazioni ammette un nuovo esame dei trattati divenuti inseguibili, il Governo francese ricorderà che esiste pure un articolo 3 il quale prevede che « l'Assemblea della Società delle Nazioni decide di tutte le questioni che toccano la pace del mondo »; di un art. 10 ai termini del quale i membri della Società « si impegnano a rispettare e a mantenere contro qualsiasi aggressione esterna l'integrità territoriale e l'indipendenza politica attuale di tutti gli Stati membri della Società delle Nazioni » e un articolo 16, il quale prevede « una azione comune » di tutti i membri della Società contro lo Stato o il gruppo di Stati che violasse il Patto.

« 4) L'art. 16 ha un'importanza particolare. Infatti il governo britannico, senza ripudiarlo, si è sempre rifiutato di darne un'interpretazione conforme alla sua lettera e al suo spirito per quello che concerne le sanzioni contro l'eventuale aggressore. Il governo francese potrebbe chiedere al governo britannico se, « lanciando » il principio della revisione, l'Inghilterra è pronta a dare ai futuri trattati garanzie più effettive che non ai trattati esistenti. Fatte queste riserve, tendenti ad integrare il patto a quattro nel patto della Società delle Nazioni, il progetto anglo-italiano è sicuro di avere tutte le simpatie del governo francese; senza sacrificare nulla dei diritti delle piccole potenze amiche, la Francia porterà la più leale e fiduciosa collaborazione ad una grande intesa anglo-italo-franco-tedesca, nel quale Mussolini ha veduto giudiziosamente la migliore garanzia della pace europea ».

L'informatore dell'*Excelsior* aggiunge che, lungi dall'ostacolare rapidi negoziati, il governo francese si sforzerà, nel miglior modo possibile, di affrettarne la conclusione. « Avendo Mussolini avuto l'iniziativa del progetto, sarà verosimile — conclude l'informatore — che il governo francese accetti con molto piacere che la firma del Patto a quattro, dopo accordi sulle linee essenziali, abbia luogo a Roma ».

C. P.

Le proposte britanniche

Londra, 3 notte.

Nulla è dato sapere fino a questa sera di preciso circa gli emendamenti al progetto italiano di Patto quadripartito suggeriti da Londra e proposti all'esame dei Governi di Roma, Berlino, Parigi.

Si apprende soltanto che tali emendamenti mirano a porre il Patto in più armoniose relazioni con il *Covenant* della Lega allo scopo di eliminare le inquietudini delle potenze della Piccola Intesa.

Secondo i corrispondenti parigini dei giornali inglesi un profondo cambiamento sarebbe intervenuto ieri nell'atteggiamento del Governo francese di fronte al Patto in seguito a precise informazioni recate a Parigi dall'Ambasciatore di Francia a Roma.

Solo Pertinax nel *Daily Telegraph* sostiene oggi — e la sua affermazione è evidentemente tendenziosa — che il progetto di Trattato trasmesso ieri da Londra a Parigi e a Roma è interamente diverso dalla versione originaria dell'onorevole Mussolini. Ciò non risulta in alcun modo dalle informazioni che si posseggono stasera a Londra. Si sa soltanto che emendamenti sono stati suggeriti e non si parla affatto di una nuova versione interamente riveduta del progetto originario. A Londra anzi ci si rallegra nel constatare gli effetti delle dichiarazioni fatte da De Jouvenel e della chiarificazione da lui effettuata a Parigi circa gli scopi del Patto e le intenzioni dei Governi di Roma e di Londra e ci si augura che le difficoltà sorte a Parigi siano sormontate senza indugio.

R. P.

Casa degli italiani inaugurata

nel bacino industriale di Liegi

Liegi, 3 notte.

Ha avuto luogo in Seraing, importantissimo centro del bacino industriale, finora roccaforte della propaganda estremista ed antiitaliana, la cerimonia inaugurale della Casa degli Italiani intestata a Federico Bono. Erano intervenuti in massa i fascisti della regione e folti e numerosi gruppi di operai del Fascio, di recente istituzione, appositamente inviati dalla segreteria generale dei Fasci all'estero.

I progressi dell'ordinamento corporativo

nei discorsi dei Sottosegretari On. Biagi e Asquini al Senato

Roma, 3 notte.

Dopo aver ascoltato i discorsi dei Sottosegretari onorevoli Biagi ed Asquini, il Senato ha approvato questa sera il bilancio del Ministero delle Corporazioni.

Alle 16 il Presidente Federzoni dichiara aperta la seduta. Siedono al banco del Governo il Duce, i Ministri Yung, Siciliani, Balbo, Gazzera, Ciano e De Bono, i Sottosegretari Rossoni, Leoni Serpieri, Biagi, Asquini, Suvich, Rosso e Pentagli.

L'aula è molto affollata. Molto pubblico in tutte le tribune. Dopo l'approvazione del verbale il PRESIDENTE commemora il senatore Callaini, ricordando che il parlamentare scomparso ispirò tutta la sua vita al culto delle idealità patrie.

MUSSOLINI, Capo del Governo, a nome del Governo si associa alle parole commemorative pronunciate dal Presidente.

Vigilanza e controllo

Si riprende quindi la discussione del bilancio delle Corporazioni e prende la parola il Sottosegretario on. BIAGI, il quale parla per incarico del Capo del Governo, Ministro delle Corporazioni, e tratterà dei servizi statali e corporativi particolarmente affidati al suo Sottosegretariato; l'on. Asquini tratterà dei servizi economici dell'industria e del commercio. Rileva che lo stato di previsione della spesa per l'anno 1933-34 è scesa a 58.700.000 lire, con un'economia di 8.700.000 lire rispetto alla spesa prevista per l'anno precedente, nonostante lo sviluppo di alcuni servizi.

Non si dimentichi poi che i fondi derivanti dai contributi sindacali ammontano alla modesta cifra di 21 milioni, mentre 65 milioni rappresentano partite di giro che servono per il Dopolavoro, per gli Uffici di collocamento, e via dicendo. Ad ogni modo il Ministero delle Corporazioni, seguendo un criterio rigoroso di vigilanza e di controllo, pensa che, ad assicurare la pubblicità e ad eliminare eventuali errate supposizioni, convenga presentare i dati riguardanti le Associazioni sindacali e il fondo speciale delle Corporazioni al Consiglio nazionale delle Corporazioni. In tal senso è allo studio un provvedimento che varrà anche ad integrare le norme della legge 3 aprile 1926 per quanto riguarda la vigilanza ed il controllo delle Associazioni professionali.

Proprio oggi si inizia l'ottavo anno di vita della legge 3 aprile 1926, che — prima nel mondo — ha immesso nello Stato i Sindacati. Si può considerare con piena soddisfazione il cammino percorso da allora ad oggi. I dubbi ed i timori allora espressi, in maniera non sempre serena, sullo sviluppo del sindacalismo, sono stati smentiti in pieno dalla realtà; questa legge ha veramente agito nell'interesse della Nazione.

A sette anni di distanza, se si considerano le imponenti cifre degli associati ai sindacalismo fascista, dei contratti di lavoro esistenti, che hanno effetto sia nazionale, sia regionale, sia provinciale, nonchè la vasta rete degli uffici provinciali di collocamento, già pienamente funzionanti in Italia, mentre a Ginevra ancora si discute sulla loro opportunità: se si considera che la nostra legislazione del lavoro è la più progredita d'ogni altra, ed abbraccia campi vastissimi; se si considera infine che la collaborazione delle classi non è frutto di imposizione statale, ma di spontanea volontà delle parti: se si pensa a tutto ciò, si ha veramente la sensazione che questa legge ha operato nell'interesse del Paese.

Vi sono, è vero, problemi che meritano ancora un ulteriore esame. Occorre dare alle categorie la maggior possibilità di affermazione e di vita; eliminare qualsiasi impaccio burocratico; perchè, se la corporazione deve essere una realtà, la categoria deve potenziarsi.

Perfezionando la struttura delle associazioni professionali, componendo gli inevitabili contrasti fra le diverse categorie, si arriverà ad una sintesi di interessi comuni.

I dirigenti sindacali

Il sen. Tofani ha dichiarato che occorre selezionare i quadri dei dirigenti sindacali. E' lieto di affermare che questa selezione per la massima parte è già avvenuta. Da parte dei dirigenti occorre una completa adesione; la scelta dei loro nomi deve essere sottoposta al vaglio del Partito. Essi saranno infine assunti per concorso. Nel bilancio del 1933 vi sono state ulteriori contrazioni delle spese e degli emolumenti ai dirigenti: si è esercitata una completa vigilanza delle entrate e delle spese. Ad evitare il sospetto che il contributo sindacale sia troppo gravoso, l'oratore rileva che le somme, considerate sia nel carico globale sia in quello medio delle singole categorie, non sono sproporzionate ai servizi: 272 milioni hanno dato i contributi sindacali obbligatori nel 1932, il carico medio annuo per ogni contribuente è di 26 lire, cioè 2.16 mensili. Così nel campo dell'agricoltura i datori di lavoro pagano una media di lire 22,50 e i lavoratori una media di 7 lire all'anno.

Risponde poi al sen. Morpurgo circa il progetto di T. U. delle varie leggi sui Consigli provinciali dell'economia, informando che esso è ormai pronto e che attraverso i Consigli molti problemi troveranno la loro soluzione. Al sen. Tofani dichiara che occorre ben valutare quali sono i compiti di carattere sociale e politico inatti alla assicurazione degli infortuni. Attraverso il coordinamento delle assicurazioni sociali sarà riammirata la vasta materia, per renderne meno gravoso il peso sulla produzione. Quest'opera, a cui il Fascismo dedica tanta cura, è la prova migliore delle sue preoccupazioni per le classi lavoratrici.

L'oratore passa quindi a trattare dell'attività corporativa della quale si sono occupati la Commissione di Finanza, ed i senatori Bevio, Morpurgo e Vicini. Il relatore e alcuni oratori, parlando dell'istituto della Corporazione, hanno fatto voti perchè dalla fase sindacale si passi a quella corporativa. Il Fascismo procede con la necessaria cautela in questo campo e non può compiere esperimenti affrettati. L'organizzazione corporativa deve bene affondare le sue radici nell'organizzazione sindacale. Solo oggi, quando l'organizzazione sindacale è un fatto compiuto, si potrà procedere oltre. Il Capo del Governo ha disposto che la questione sia attentamente studiata dal Comitato corporativo centrale, perchè l'organizzazione corporativa ha le sue basi in questo Comitato e nel Consiglio delle corporazioni. La Corporazione è un organo di collegamento che deve situare una perfetta collaborazione tra le categorie, nell'interesse superiore della Nazione. Questa funzione di collegamento che la Corporazione esercita tra interessi contrastanti rappresenta una delle maggiori realizzazioni del Fascismo.

La Corporazione corona la conquista della pace sociale. Tutta la produzione italiana oggi si svolge con ordine e con disciplina. Ma questo ordine è resa possibile soltanto dall'organizzazione sindacale fondata sui principii che subordinano ogni attività della Nazione al maggior bene comune. Il mondo è in tali condizioni e non può più permettere una concorrenza sfrenata ed anarchica. In ciascun Paese, pur con modi diversi, si nota uno stesso orientamento verso sistemi autoritari in contrasto con l'antica fede nel lasciar fare.

Nel mondo del lavoro — di cui l'ordinamento corporativo è la fase più alta — noi abbiamo conquistato un perfetto ordine, grazie alla volontà di un Uomo che è l'espressione storica del popolo italiano.

Il discorso del Sottosegretario on. Biagi è salutato alla fine da vivissimi applausi, ai quali si associano anche il Capo del Governo e i Ministri. Molti senatori si congratulano con l'oratore.

Ha poi la parola il sottosegretario on. Asquini, il quale parla della politica economica del Ministero, che è stata oggetto di particolare attenzione da parte della Commissione di Finanza del relatore e di varii oratori.

In tema di politica economica non vi è più bisogno di improvvisare programmi. E' ancora prematuro dire dove e quando la Conferenza economica mondiale si riunirà, ma è certo che la crisi bancaria americana, dopo la crisi delle Banche tedesche e quella della sterlina, ci ha fatto entrare in una terza fase, che riteniamo l'ultima. Molte illusioni ormai sono cadute e nessuno pensa più che l'equilibrio dei prezzi si possa ristabilire con mezzi esclusivamente monetari; che i debiti internazionali si possano pagare altrimenti che con merci e servizi, e che si possa in una parola vendere senza comprare; che un regime di autarchia economica possa dare i necessari mezzi di vita ad una popolazione sempre crescente. Per la Conferenza economica mondiale l'Italia dunque si trova in una posizione di straordinaria chiarezza, sia sul terreno finanziario che sul terreno economico.

Indubbiamente a chi guarda lontano — aggiunge il Sottosegretario — si presentano chiari i futuri sbocchi della nostra esportazione: e ciò senza dubbio sarà in un non lontano domani. I nostri manufatti non potranno dirigersi verso la Russia, dove l'esportazione è sovvertita un problema di credito. L'America latina e l'Africa sono gli sbocchi di una nostra maggiore esportazione futura.

L'attrezzatura dei nostri uffici commerciali sarà sempre più aggiornata e le Camere di commercio avranno un più cordiale ed efficace appoggio del Ministero.

Eventi decisivi

Compito assai delicato è quello di liberare gradualmente il risparmio affluché sia investito in impieghi produttivi, e di rilegarli la fiducia in questi impieghi. A ciò ha provveduto una legge, recentemente votata, che ha avuto largo successo anche all'estero; vi provvederà anche i nuovi Istituti di credito industriale, ma il compito sarà assolto solo quando il risparmio saprà tornare all'industria senza la mediazione degli Istituti finanziari.

Circa la questione della selezione degli uomini, giustamente è stata denunciata la responsabilità di alcuni settori industriali o finanziari che non si sono tempestivamente preoccupati di creare accanto ai capi un corpo di collaboratori capaci di sostituirli. E giustamente è stato denunciato anche il pericolo degli aspiranti improvvisati, e l'inconveniente di accumulare cariche in pochi uomini che si trovano nell'impossibilità materiale di esercitarle (*approvazioni*).

Il problema va affrontato alle radici.

In queste ultime settimane si sono prodotti eventi che fanno sperare che il 1933, dopo un inizio assai penoso, rappresenti una svolta decisiva della crisi, in senso non soltanto economico ma politico. Soltanto col lavoro e con la disciplina si può esprimere la riconoscenza verso Chi ha determinato il maturarsi di questi eventi; da questi eventi soltanto, e da quelli che verranno, dobbiamo attendere il premio della nostra fatica e della nostra fedeltà all'idea che il Fascismo, vincendo ogni dubbio entro e fuori i confini d'Italia, ha anticipato fra i popoli.

La chiusa del discorso è accolta da vivissimi, generali applausi. Applaudono anche il Duce e tutti i membri del Governo.

Senza discussioni sono approvati vari disegni di legge che vengono anche votati a scrutinio segreto, unitamente al bilancio delle Corporazioni. Quindi la seduta è tolta.

L'abolizione del bracciantato

in una conferenza di S. E. Rossoni

Roma, 3 notte.

Alla presenza di scelto pubblico questa sera il Sottosegretario alla Presidenza del Consiglio on. Edoardo Rossoni ha tenuto nell'aula magna del Consiglio provinciale dell'Economia corporativa una conferenza sul tema: « La rivoluzione fascista e il problema terriero ». Tra le personalità presenti erano i Sottosegretari onorevoli Biagi, Asquini, Serpieri e Marescalchi, il Governatore di Roma, il Prefetto, il Segretario federale dell'Urbe e molti altri.

L'oratore ha iniziato il suo dire accennando come in Italia il problema terriero significhi la prima fondamentale garanzia di vita; il Fascismo non può perciò considerare tale problema come venne considerato in passato da partiti che pretendevano di essere innovatori ed erano invece conservatori.

Dopo avere fatto un rapido accenno critico alle varie fasi attraverso le quali è passato il problema terriero in Italia, il conferenziere ha esposto i capisaldi del Fascismo per la risoluzione del problema stesso. Il Regime, ha detto l'oratore, non deve favorire il bracciantato agricolo, ma camminando per le vie che il Duce ha tracciato deve tendere alla sua abolizione legando i lavoratori alla terra. L'oratore si occupa quindi della quest

Dopo ventidue secoli

La via Appia completata

Un ponte a tre luci lungo 90 metri

Napoli, 3 notte.

L'Azienda autonoma della strada ha provveduto alla costruzione lungo la via Appia, sul fiume Garigliano, di un nuovo ponte a tre luci, lungo circa 90 metri. L'opera è costata anni di lavoro, genialità costruttiva e potenza di mezzi.

Il ponte salda due tronchi di strada che per millenni il fiume Garigliano ha separati. Dopo ben 22 secoli, la gloriosa via consolare, che congiungeva e congiunge tuttora Roma col porto di Brindisi, vede il suo completamento.

Il «Mattino», nel commentare la grandiosa opera si chiede perchè durante tanti secoli non è stata costruita un'opera che assicurasse la continuità della storica arteria — la prima grande via di comunicazione costruita dai Romani per allacciare l'Urbe a Capua. La ragione va ricercata, a giudizio dei tecnici, nelle eccezionali difficoltà che in quel punto della strada e del fiume si incontrano per l'appoggio di fondazioni stabili. Il terreno è costituito, sino a trenta metri sotto il letto del fiume, da fanghiglia cedevole — misto di depositi alluvionali di sabbia ed argille — che rendeva vano ogni tentativo di costruzione stabile.

La necessità di saldare i due tronchi della Via Appia fu sentita vivissima ed urgente oltre un secolo fa. A Ferdinando IV spetta il merito di avere fatto affrontare, per primo, il problema della costruzione di un ponte stabile per l'attraversamento del Garigliano in quel punto.

Da allora ad oggi

Vari progetti vennero redatti. Nel 7811 furono anche iniziati i lavori di fondazione per un ponte in muratura. Ma la infida natura fangosa del terreno costrinse gli ingegneri ad abbandonare il progetto, dopo qualche anno di duri tentativi.

L'Ispettore dei Ponti e Strade del tempo, il cav. Luigi Giura, elaborò allora un progetto che prevedeva la costruzione di un ponte sospeso in ferro a catene. L'opera, iniziata nel 1828, venne portata a termine cent'anni or sono dopo 4 anni di lavori ed inaugurata da Ferdinando II. Essa era il primo tentativo in Italia di tali tipi di opere.

Ma la costruzione napoletana di cent'anni or sono, diventata inadatta, a causa della deformabilità e della limitata resistenza, a sostenere i grossi carichi attuali e le velocità dei veicoli a trazione meccanica, ha dovuto cedere il posto alla moderna e possente opera, calcolata e costruita per resistere ai più pesanti e grossi e veloci veicoli che oggi sono in circolazione.

Con profonda riconoscenza verso il Regime, che ha reso normali simili grandi realizzazioni, espressioni vive di quello che è la nuova Italia, possiamo dare la notizia della fine dei faticosi lavori dell'opera aperta al transito non appena completata e sottoposta ai collaudi.

Il nuovo ponte

Il nuovo ponte è a struttura mista, cemento e ferro, diviso in tre campate, rette da robusti sostegni in pietra concia, tratta dalle ricche cave di Minturno.

Le due campate laterali sono in cemento armato a travate rettilinee della portata di circa 13 metri ognuna.

La campata centrale è costituita da una travata in ferro della portata di circa metri sessanta. Le due travi portanti sono del recente tipo reticolare a grandi triangoli isosceli. L'impalcato è costituito da traversoni e longherine di ferro, su cui è poggiata una soletta di cemento armato, che sporge ai lati, a guisa di mensole rialzate, ad uso di marciapiedi. Il piano viabile di manufatto è pavimentato in mattonelle di asfalto compresso, che danno alle insieme un giusto senso di signorilità: ecco un'opera non soltanto importante dal punto di vista tecnico e pratico, ma anche da quello turistico.

Come abbiamo accennato, grandissime difficoltà si sono dovute superare per dare al ponte fondazioni stabili, ed a ciò soltanto la tecnica attuale è più progredita poteva riuscire.

Le fondazioni delle spalle sono infatti costituite da due catteroni in conglomerato cementizio sostenuti da una serie di pali di cemento armato, che scendono fino a oltre quindici metri sotto il piano di campagna.

Invece le fondazioni delle pile, per le quali è stato necessario superare la cresta di lavoro difficoltà che qualche volta si ritennero insormontabili, sono costituite da due cassoni autofondanti in cemento armato, dell'altezza di ben quattordici metri, costruiti sul posto e poi fatti sprofondare piano piano nel letto del fiume, scavando nel loro interno e portando fuori la terra scavata con appositi ordegni meccanici, chiamati bonne a spicchi.

L'opera armoniosa nelle sue linee sobrie e poderose, ampia, comodissima e sicura per il traffico, appaga in modo completo un desiderio secolare di tutte le popolazioni interessate alle comunicazioni fra il Mezzogiorno e la Capitale d'Italia.

Commissione incaricata di studi per la valorizzazione della Cirenaica

Roma, 3 notte.

Il Ministro De Bono, che con costante e vivo interessamento dedica la sua attenzione alla risoluzione dei problemi che interessano le nostre colonie, ha insediato una apposita Commissione alla quale è affidato l'incarico di procedere allo studio, dal punto di vista sociale, naturalistico, economico, agricolo e sottocolico della Cirenaica.

A far parte di tale Commissione sono stati chiamati illustri cultori dei rami delle varie scienze: essa è presieduta dall'on. prof. Giuseppe Tassinari, presidente della Confederazione nazionale fascista degli agricoltori. Per lo studio di speciali argomenti vi saranno inoltre aggregati i funzionari tecnici del Governo della Colonia, specializzati in materia. Alcuni dei componenti la Commissione si recheranno senz'altro in questi giorni in Cirenaica per iniziare i loro studi; gli altri partiranno in seguito, per trovarsi sul posto nei periodi di tempo maggiormente indicati per le ricerche che vi dovranno eseguire. La Commissione, oltre che i fini di carattere scientifico, si propone soprattutto uno scopo pratico, cioè quello di dare all'Amministrazione coloniale criteri basati su elementi concreti per l'azione che essa deve svolgere nell'interesse della valorizzazione economica, agricola e demografica di quella Colonia.

Alla Mostra della Rivoluzione

Il Ministro Ercole con 650 funzionari ed il Lord Mayor di Londra — Il personale di un Istituto torinese.

Roma, 3 notte.

La Mostra della Rivoluzione è stata oggi visitata dal Governatore principe Boncompagni-Ludovisi, accompagnato dal vice-Governatore conte D'Ancora, dal senatore Ricci e dai membri della Consulta al completo.

Nel pomeriggio il ministro dell'Educazione Nazionale, on. Ercole, con il sottosegretario di Stato, on. Solmi, alla testa di 650 funzionari e impiegati del Ministero, hanno visitato la Mostra. Prima di iniziare il giro delle sale, i visitatori hanno sostato in religioso silenzio nel sacrario dei Martiri, onorando così la memoria dei Caduti per la Causa. Dopo di che tutti hanno sfilato in commosso raccoglimento davanti alle vetrine che raccolgono i cimeli dell'interventismo, della guerra e della Rivoluzione, osservando ed ammirando la documentazione della virile attività del Duce, dalla lotta per l'intervento alla Marcia su Roma.

Si sono recati anche a visitare la Mostra sir William Coxen, lord Mayor designato di Londra, e lady Coxen, accompagnati dal ministro De Pretis, del Governatorato.

Prodispostо dalla presidenza e dalla direzione generale, è giunto a Roma tutto il personale della Società Mutua Assicurazioni tra esercenti imprese elettriche ed affini di Torino, il quale, unitamente al personale dell'Ispettorato di Roma della stessa Società, si è recato a visitare la Mostra della Rivoluzione fascista ed alle maggiori opere compiute dal Regime. Sono oltre duecento gli impiegati di questo Istituto torinese, accompagnati dall'amministratore delegato comm. Carlo Rubini e dai dirigenti della Società. I piemontesi hanno reso omaggio alla tomba dei Mille Ignoto, all'Ara dei Caduti fascisti ed a S. E. Starace. I dirigenti sono stati ricevuti anche dalla L. E. Asquini e Biagi.

Oggi, poi, la Mostra è stata anche visitata da 350 insegnanti di Tortona.

Disciplinamento dei gruppi che affluiscono dalle provincie

Roma, 3 notte.

Il Segretario del Partito con recenti disposizioni ha disciplinato l'afflusso dei gruppi che si recheranno a Roma nei mesi di aprile e maggio per visitare la Mostra della Rivoluzione fascista.

Tali gruppi, della forza non superiore alle cinquecento unità, a qualsiasi organizzazione appartengano e senza eccezioni di sorta, affluiranno nell'ordine seguente: Gruppi delle provincie settentrionali, dal 1.o al 10 aprile e dal 10 al 20 maggio. Gruppi delle provincie del 10 al 20 maggio. Gruppi delle provincie centrali dal 10 al 20 aprile e dal 20 al 30 maggio. Gruppi delle provincie meridionali, dal 20 al 30 aprile e dal 1.o al 10 maggio.

Il Segretario del Partito ha anche confermato le norme relative alla circolazione nella Capitale e ha disposto che, a cura della Federazione del Fascio di combattimento di Roma, sia istituito un comando di tappa alla stazione Termini al quale i capigruppo hanno l'obbligo di presentarsi all'atto dell'arrivo.

Il Ministro Guardasigilli inaugura a Palermo il terzo Congresso di Diritto Penale

La larga e fervida partecipazione straniera — La solidarietà internazionale nella lotta contro la criminalità

Palermo, 3 notte.

Alle ore dieci di stamane, nella sala delle Lapidi del Palazzo di Città, ha avuto luogo, alla presenza di S. E. De Francisci, Ministro di Grazia e Giustizia, la solenne seduta inaugurale del Terzo Congresso Internazionale di Diritto penale indetto dall'Associazione internazionale di diritto penale e organizzato dalla Commissione nazionale italiana per la cooperazione intellettuale, sotto gli auspici del Governo fascista.

Oltre alla delegazione ufficiale italiana, presieduta da S. E. D'Amelio e composta di 15 membri, in rappresentanza ufficiale dei rispettivi Governi, sono i signori Bischoff (Svizzera), Jemineiz de Asua (Spagna), Rappaport (Polonia), Givanovitch (Jugoslavia), Jones (Inghilterra), Simon van der AA (Olanda), Vespasien e Antoniota (Romania), Travevera (Stati Uniti), Arbasttin Beit (Turchia), Coloyanni (Grecia), Rostum (Egitto), Sommar (Cecoslovacchia), Servais (Belgio), Mitakoff (Bulgaria), Collin (Danimarca), Tokiva Tohitu (Giapponei, Smiend (Germania), Mater (Francia), Vollgrueber (Austria), Buero per la Società delle Nazioni e Weiss per l'Istituto Internazionale di Cooperazione Intellettuale; sono inoltre S. E. Novelli, Direttore generale degli istituti di prevenzione e di pena, S. E. Innocenti, Direttore generale degli affari penali, S. E. Longhi, Procuratore generale presso la Corte di Cassazione, S. E. Ciancarini, Avvocato generale militare, il Cardinale Ilavitrano, Arcivescovo di Palermo, le autorità civili, militari e fasciste, senatori e deputati, i maggiori esponenti della Magistratura e del Foro italiano e di quelli stranieri, oltre 700 congressisti.

Il presidente ha la parola al podestà Principe Spadafora, il quale porge ai convenuti il saluto della città e della sua terra tre volte millenaria, di cui ricorda i fasti. Il Principe Spadafora, dopo aver porto il suo augurio ai congressisti per i loro lavori, dà loro il benvenuto nell'Isola, fiera del contributo che essa sente di dare alla potenza, alla fortuna ed alla gloria dell'Italia fascista, che nel segno della Croce Sabauda e del Fascio Littorio va incontro al destino, che ebbe in Roma il grande vaticinio. Il discorso del podestà è vivamente applaudito.

Segue S. E. D'Amelio, che dà il benvenuto ai congressisti a nome del Gruppo italiano dell'Associazione Internazionale del Diritto Penale. Il saluto, egli dice, è dato agli antichi cimenti e con essi cordialità a quelli appartenenti alle nazionalità che finora non hanno partecipato ai convegni. Mercè l'intervento di questi ultimi può ripetersi la frase storica: la famiglia è congiunta. Il congresso riprende quindi il lavoro sospeso ma mai interrotto.

Anche il discorso del senatore D'Amelio è vivamente applaudito.

Prende subito dopo la parola il Ministro De Francisci, per pronunciare il discorso inaugurale, salutato da calorosi applausi.

La parola del Ministro Guardasigilli

«Eccellenze, Signori e signore — egli ha detto — l'incarico affidatomi, di rappresentare il Governo italiano in questa seduta inaugurale del Terzo Congresso Internazionale di Diritto penale costituisce per me non soltanto un altissimo onore, ma anche una ragione di profondo compiacimento, perchè mi offre l'occasione di ritrovarmi in una nobile accolta di uomini di stato, di magistrati, di professori, di liberi studiosi, tutti ugualmente preoccupati di un solo problema e intenti alla stessa opera di civiltà: la difesa contro il delitto.

«Desidero anche aggiungere che considero particolarmente felice la scelta di Palermo a sede di questo congresso. Non solo per la tradizionale cortesia e squisita ospitalità dei suoi cittadini; non solo per la meravigliosa bellezza, così piena di fascino da essere quasi in contrasto coi vostri propositi di lavoro, ma anche perchè, se c'è terra in cui per il gioco di influenze di tante civiltà, dalla sicula primitiva all'attuale italiana e fascista, le menti degli uomini siano preparate ad intendere e valutare le più diverse correnti di idee e le più varie posizioni dei problemi, ed insieme a scoverare l'identità finale e sostanziale di concezioni e di soluzioni apparentemente e formalmente contrastanti, questa è, fra tutte, la terra siciliana. Alla quale spetta, del resto, anche una purtroppo dimenticata priorità nel campo degli studi di diritto comparato, che costituiscono la necessaria premessa dei vostri lavori. In Palermo infatti, nel 1810, nasceva Emerico Amari, autore di quella «Critica di una scienza delle legislazioni comparate», pubblicata nel 1857, nella quale in modo assolutamente indipendente dal movimento germanico che ha inizi di poco anteriori, egli pone le basi di un indirizzo comparatistico, che nelle sue premesse filosofiche si riattacca alla corrente tutta italiana di idee affermatesi nella scienza nuova del Vico. Sosteneva, l'Amari, un grande al quale non si è ancora resa giustizia, che il paragone fra le leggi di popoli e di tempi diversi è condizione indispensabile per la scienza della legislazione.

«E mi pare giusto ricordare in questa sua Patria la figura di pensatore e di precursore, mentre voi, con un programma al suo molto vicino, vi preparate ad affrontare, con spirito sereno e colla ferma volontà di giovare al progresso civile delle Nazioni, la discussione di quei temi sui quali l'Associazione Internazionale ha ritenuto utile di richiamare la vostra attenzione e la vostra indagine.

«Ciò che mi sembra ora utile rilevare, per una certa esperienza da me acquistata negli studi riguardanti la unificazione del diritto privato, è che, in questo movimento diretto a porre in essere un sistema comune di diritto, si affermano due tendenze ugualmente degne di considerazione e cospiranti ad un medesimo fine pratico: l'una, che mira alla instaurazione di legislazioni di tipo uniforme, anche se non identiche nei particolari; l'altra, che, senza essere diretta a tale risultato tecnico, si ispira a principii e sentimenti di solidarietà internazionale. Queste due tendenze non coincidono, ma procedono parallele e finiscono col sommarsi e coll'integrarsi. Nel campo del Diritto penale si può giustamente affermare che presso tutti i popoli giunti ad un certo grado di civiltà, i concetti del lecito e dell'illecito sono uniformi, sicchè quasi per un accordo spontaneo, almeno per tutti questi delitti che, appunto perchè feriscono il sentimento etico, sono considerati come offensivi dell'umanità intera, ben può dirsi che l'unificazione del Diritto penale è avvenuta.

Il contributo degli studiosi italiani

«Al progresso del sentimento di solidarietà nella lotta contro la criminalità, gli studiosi italiani non son stati di contribuire con tutte le forze del loro ingegno e della loro volontà: essi sanno che quest'opera non solo si ispira a tutta la tradizione italiana, ma risponde anche allo spirito più intimo e profondo del Regime fascista. S'inspira alla tradizione italiana, che da secoli va foggiando, traendola dalla sua complessa esperienza, una concezione unitaria e universale, nella quale si compenetrano e si riassumono la sapienza civile di Roma e la idealità religiose della Rivelazione Cristiana, e nella quale si affermano e si esaltano tutti quei valori ideali, sui quali si fonda la civiltà europea. Risponde al senso intimo e profondo del Fascismo, perchè questo non è soltanto datore di leggi e creatore di istituti, ma è promotore ed educatore di vita spirituale: non tende solo a comporre contrasti esteriori e a ridurre la forza della coesistenza, ma a rinnovare il contenuto di questa, e cioè l'uomo nel suo carattere e nella sua fede. E' quindi, in primo luogo, una restaurazione di energie morali, una forza religiosa e politica, che mira a superare gli antagonismi particolari e a fondare sulla unità indistruttibile degli spiriti, richiamati alla visione dei valori supremi, la giusta pace del mondo; perchè non può non favorire ed aiutare ogni sforzo, mirante alla formazione di tale unità, perchè ogni risultato parziale avvicina alla mèta e proietta nuova luce sul cammino, che ancora resta da percorrere.

«Con questi sentimenti e coi voti più fervidi per il successo dei vostri lavori, nel nome augusto di S. M. il Re, ho l'onore di dichiarare aperto il Terzo Congresso Internazionale di Diritto penale».

Terminati i discorsi, il presidente ha letto i telegrammi di adesione pervenuti al Congresso da parte di Carton de Wiart Luigi B. Naffort a nome dell'Università di Lovanio, S. E. Alfredo Rocco, presidente della Commissione internazionale della cooperazione intellettuale, del Ministro Ercole e dell'onorevole Di Marzio.

Il professore Roux, segretario della Associazione internazionale di diritto penale, ha proposto la nomina di S. E. D'Amelio a Presidente del Congresso e dell'onorevole Righetti a segretario generale. Il Presidente D'Amelio ha proposto che alla presidenza d'onore del Congresso vengano nominati il Ministro De Francisci, il Sottosegretario alla Giustizia S. E. Albertini, il Prefetto S. E. Albini, il Podestà di Palermo principe Spadafora, il Presidente della Associazione internazionale di diritto penale Carton de Wiart e il Ministro di Stato S. E. Rocco, nella sua veste di Presidente della Commissione Italiana per la cooperazione Intellettuale.

Sono stati alla fine inviati i seguenti telegrammi:

«Al Primo Aiutante di Campo di S. M. il Re — Il Congresso internazionale di Diritto penale, riunendosi nella Reggia di Palermo che la benevolenza dell'Augusto Sovrano ha voluto designare a sua sede, prega l'Eccellenza Vostra di presentare alla Maestà del Re l'espressione del proprio grato devoto ossequio».

«A S. E. Mussolini, Capo del Governo, Roma — Inaugurandosi solennemente a Palermo il Terzo Congresso Internazionale di Diritto penale, in questa città che vede rinnovati i propri destini per opera del Governo e che Vostra Eccellenza volle sede di questa imponente assise di cultura giuridica mondiale, i congressisti inviano alla E. V. il loro saluto devoto e riconoscente».

Altri telegrammi sono stati inviati al conte Carton de Wiart e all'onorevole Di Marzio, presidente del Comitato locale.

Il saluto della Società delle Nazioni

Cessati gli applausi tributati al Ministro Guardasigilli, hanno parlato S. E. Buero, per la Società delle Nazioni; il prof. Pella, delegato romeno, a nome dell'Ufficio Internazionale di Diritto Penale; e il signor Mater, procuratore generale della Corte di Cassazione di Parigi.

Sviluppi dell'attività corporativa

Verso una Corporazione agrumaria

Roma, 3 notte.

Vengono posti in rilievo gli sviluppi dell'attività corporativa anche nella parte dell'attività contrattuale delle associazioni sindacali, la quale, nel 1932, è stata superiore a quella del 1931. Mentre nel 1931 furono depositati presso il Ministero delle Corporazioni 110 contratti a carattere provinciale interprovinciale, nel 1932 ne sono stati depositati ben 168, dei quali 36 per l'industria, 2 per l'agricoltura, 10 per il commercio, 52 per i trasporti terrestri e di navigazione interna, 15 per i trasporti marittimi e aerei, 45 per le banche, 5 per professionisti e artisti. Anche i contratti a carattere provinciale stipulati nel 1932 superano di numero quelli del 1931. Nel 1931 infatti sono stati conclusi 1434 contratti a carattere provinciale, e nel 1932 ne sono stati stipulati 1518, dei quali 592 per l'industria, 222 per la agricoltura, 152 per il commercio, 217 per i trasporti terrestri e di navigazione interna, uno per i trasporti marittimi e aerei, 20 per le banche, 11 per professionisti e artisti. Se si tien conto delle deliberazioni prese dal Comitato centrale nella seduta del 19 luglio 1932, in base alla quale i patti collettivi di lavoro debbono conservare integra la loro validità anche oltre la loro scadenza finchè non siano costituiti da nuovi contratti, si può dunque affermare che ben poche sono le categorie sprovviste di regolamentazione contrattuale. La maggioranza di esse è ormai disciplinata da contratti nazionali regionali e interprovinciali che interessano un notevole gruppo di lavoratori.

Si apprende intanto che è attualmente allo studio degli organi competenti il problema della costituzione di una Corporazione agrumaria. Le basi di questo progetto sono state gettate nel recente primo Convegno nazionale agrumario che ha avuto luogo a Palermo, organizzato dalla Confederazione degli agricoltori, con la collaborazione della Confederazione del commercio e dell'industria. In questo Congresso sono stati ampiamente trattati i vari problemi relativi all'attività produttiva e a quella industriale interessanti gli agrumi, e si è riconosciuta la necessità di migliorare i servizi di distribuzione dei prodotti agrumari, così per quanto riguarda la distribuzione interna, come per quanto riguarda l'esportazione, arrivando alla conclusione che bisogna promuovere una vasta e cordiale collaborazione sindacale di tutti i fattori interessati alla produzione e al commercio agrumario per lo studio e la soluzione dei problemi.

Il problema intanto sarà preso in esame e discusso dalle sezioni riunite dell'agricoltura, del commercio e dell'industria al Consiglio nazionale delle Corporazioni, e da questa collaborazione dei vari organi competenti è probabile che sorga una Corporazione agrumaria, dalla quale partano direttive prameditate, precise, e, soprattutto, praticamente attuabili. Compito di questa Corporazione — secondo quanto si afferma negli ambienti competenti — sarà la revisione, fatta con spirito innovatore, di molte fasi della produzione agrumaria e della trasformazione industriale e della revisione dei costi, dei servizi di distribuzione.

L'importanza di questo nuovo movimento è espresso dalle cifre della produzione e del commercio agrumario. Calcolando la media 1927-31, l'Italia ha prodotto 4.509.412 quintali di limoni all'anno e ne ha esportati 2 milioni 455.017 quintali; ha prodotto 2.834.244 quintali di arancie all'anno e ne ha esportate 1.102.725 quintali.

S. E. Di Crollalanza visita i lavori della carrozzabile Genova-Serravalle

Genova, 3 notte.

Il Ministro dei Lavori Pubblici, S. E. Di Crollalanza, ha fatto, stamane, una improvvisa ricognizione lungo tutti i lavori della carrozzabile Genova-Serravalle, accolto, ovunque, con entusiasmo, dalle masse lavoratrici.

S. E. Di Crollalanza, ha cominciato la sua ricognizione a Busalla, ove ha visitato i lavori dell'ottavo lotto, quindi ha raggiunto quelli del settimo lotto, sui piani dei Giovi, e via, via, ha toccato tutti gli altri, accompagnato dal comm. Pini, dal comm. Sfrondini e dal dottor Grappioli, dai Sindacati fascisti.

Il Ministro dei Lavori Pubblici si è soffermato, particolarmente, sui lavori del terzo lotto e del primo ed ha espresso la sua soddisfazione per l'alacrità e la perfezione tecnica con la quale essi vengono compiuti.

La riunione a Roma del Direttorio dei Sindacati dottori commercialisti

Roma, 3 notte.

Sotto la presidenza del Segretario nazionale si è riunito il Direttorio nazionale dei Sindacati fascisti dottori commercialisti. Il Segretario nazionale ha fatto un'ampia esposizione della situazione dei vari Sindacati regionali ed ha riferito ai colleghi sui problemi allo studio interessanti la categoria. E' stato discusso un progetto di tariffa nazionale e sono state prese importanti deliberazioni in merito alla previdenza e a manifestazioni di carattere culturale. Il Direttorio si è anche occupato dei lavori del prossimo Congresso internazionale tra gli antichi allievi delle Scuole superiori di commercio, che avrà luogo in Roma nel prossimo luglio.

In morte del senatore Calisini

Le condoglianze del Capo del Governo

Firenze, 3 notte.

Molto cordoglio ha suscitato nella cittadinanza, la morte del senatore Luigi Calisini.

Nella giornata di oggi la salma è stata visitata da numerosissime personalità cittadine e da un folto stuolo di amici e conoscenti. S. E. il Prefetto Maggioni ha porto alla famiglia le condoglianze del Capo del Governo e del Presidente del Senato.

S. E. Mussolini ha così telegrafato: «Prego accogliere le mie sentite condoglianze per la morte del senatore Calisini. La sua vita operosa, il suo patriottismo, la sua adesione al Fascismo, lo faranno ricordare dalla Camicia nera di Toscana».

Ha inviato anche un telegramma di condoglianze S. E. Federzoni, in nome del Senato.

Il Bollettino dell'Aeronautica

Roma, 3 notte.

Il «Bollettino dell'Aeronautica» reca:

Tenente colonnello Jannoni Sebastiani, pilota aeroporto Montecelio, direttore V.o marsaglia centrale R. Aeronautica, essendo stato riconosciuto, in seguito ad accertamenti sanitari, inabile permanentemente al servizio militare per infermità dipendente da causa di servizio, è collocato a riposo. — Maggiori: D'Aurelio, pilota aeroporto Bresso, trasferito al gruppo autonomo terza zona aerea territoriale, cessando in pari data di prestare servizio presso il comando prima zona aerea territoriale; Biagi, pilota gruppo autonomo terza zona aerea territoriale, trasferito aeroporto di Centocelle Nord e assegnato alla direzione generale servizio matricole e aeroporto. — Tremiti: Picardi, pilota 21.o stormo ricognizione terrestre, trasferito all'aeroporto di Bolzano e assegnato quale comandante alla sezione autonoma turismo aereo Bolzano; Anvidi, pilota 19.o stormo ricognizione terrestre, trasferito al 7.o stormo bombardamento; Craus, pilota, Belletti, no ufficiale 1933, dispensa 12, assieme trasferito all'aeroporto di Elmas e assegnato quale comandante alla sezione autonoma turismo aereo Cagliari, istruttori trasferito all'aeroporto di Taccia e assegnato quale comandante alla sezione turismo aereo.

Viaggi turistici: la Italia dalla Francia e dall'Austria

Roma, 3 notte.

Cinquecento turisti francesi giunti in Italia col primo treno turistico internazionale di scambio, proveniente dalla Francia, organizzato dalla Compagnia italiana del turismo in collaborazione con agenzie francesi, prano giovedì a Torino, e si sono recati a Superga per rendere omaggio alla tomba del Savoia.

A Roma, dove hanno assistito all'apertura della Festa Santa in San Pietro, i turisti deporranno una corona sulla tomba dei Mille Ignoto, visiteranno la Mostra della Rivoluzione fascista e interverranno a un ricevimento al Palatino, offerto dal Commissariato per il turismo. A Genova saranno condotti a visitare uno dei nostri più grandi transatlantici.

Il 5 corrente giungerà a Venezia il primo treno turistico organizzato dall'Austria, e dal 25 al 27 aprile avrà luogo il treno di scambio per italiani diretto a Vienna. Con 300 lire in seconda classe e 540 in terza, si ha il biglietto di viaggio da Venezia a Vienna e viceversa, un buon trattamento in ottimi alberghi durante tre giorni e il diritto a partecipare alle escursioni. Le Ferrovie italiane dello Stato hanno concesso riduzioni del 50 e del 70 per cento da tutte le stazioni del Regno per raggiungere i punti di concentramento. I partecipanti potranno ottenere il passaporto a prezzo ridotto.

Fabbrica di monete false scoperta a Milano

Milano, 3 notte.

I carabinieri di Cassano, in quel di Bergamo, tempo fa, informavano le autorità di pubblica sicurezza che dopo la cosiddetta, in quel paese, di due coppie milanesi, si era constatato che una notevole quantità di monete false da 2, 5 e 10 lire era stata posta in circolazione presso commercianti e proprietari di esercizi. Le autorità, avvalendosi dei connotati forniti dai carabinieri del luogo, si ponevano sulle tracce delle due misteriose coppie e oggi, finalmente, in un locale sotterraneo di corso Roma 114 della nostra città è stata scoperta la clandestina fabbrica, impiantata da tempo dal pregiudicato Attilio Gei, di 52 anni.

Al momento della sorpresa degli agenti, l'officina era in piena efficienza. Il Gei, aiutato dalla sua amante, tale Giulia Devecchi, di 45 anni, dalla cugina di costei, Agnese Devecchi, di 30 anni, e dal pregiudicato Giuseppe Carbognani, di 35 anni, stava battendo monete false. Nel misterioso locale sono stato sequestrate più di monete da 2 e 10 lire, pronte per la spendita, altre in lavorazione, nonchè stampi, crogiuoli e il metallo occorrente alla fabbricazione stessa e alcune fiale di acidi. I quattro falsari sono stati, in serata, trasportati alla nostra Questura centrale, e più tardi al cellulare. Il Gei, interrogato, non ha voluto finora rivelare i nomi dei suoi complici che si presumono numerosi.

Spacciatori arrestati a Novara

Novara, 3 notte.

Sono stati tratti in arresto dai carabinieri i componenti un'audace banda di spacciatori di monete false, rintracciati a Lesa. Essi sono certi Desolino Bassoli, di 22 anni, la sua amante Giuseppina Maspes, di 24, e Anna Petori di 46, tutti da Milano.

Al Bassoli sono state sequestrate 122 monete da 10 lire falsificate ed un biglietto falso da 50 lire. I falsari andavano in giro per i comuni della nostra regione, viaggiando con una automobile, che è stata pure sequestrata, rubata nella rimessa di tale Ferdinando Battaglia da Milano.

Mortalmente ferita dall'aletta di un ventilatore

Brescia, 3 notte.

Una scena di panico è avvenuta la scorsa notte, durante lo spettacolo cinematografico che si svolgeva in un locale attiguo all'oratorio della frazione Fiumicello. Dal ventilatore in azione al centro della sala si staccava, di improvviso, un'elica di metallo, la quale con la violenza impressale dalla velocità del movimento, andava a colpire alla testa la quarantenne Caterina Bonetti, sicchè la povera tta si abbatteva al suolo priva di sensi.

L'incidente ha causato panico, subito soffocato dal ritorno della luce e dall'interruzione dello spettacolo: la ferita venuta soccorsa e trasportata all'ospedale della città, e qui ricoverata in pericolo di vita, avendo riportato la frattura del cranio.

Conflitto tra contrabbandieri e guardie di Finanza

Como, 3 notte.

Tre guardie di finanza in servizio di pattugliamento, stasera, in località Roma Fiumo, nel Comune di Stazzona-Germasino, si sono imbattuti con una vettura di contrabbandieri. Questi ultimi, all'intimazione del fermo, hanno risposto a colpi di rivoltella, di modo che le guardie sono state costrette a rispondere coi moschetti.

Due dei contrabbandieri sono rimasti gravemente feriti; uno di essi anzi è morto poco dopo. Le guardie hanno potuto sequestrare 18 balenie contenenti generi di contrabbando.

I premi di natalità

Torino, 3 notte.

La Cassa di Risparmio di qui ha stabilito due premi da 1000 lire ciascuno, per la coppia che abbia figli, più longeva ed in buone condizioni di salute, tra tutte quelle della nostra Diocesi, ed il premio per la più bella e numerosa famiglia.

NOTIZIARIO ITALIANO

DA ALESSANDRIA

Il seniore Cervagno presidente del gruppo alimentazione si è svolto presso la Federazione fascista dei commercio, al quale hanno partecipato una numerosa folla di esercenti giunti da tutta la provincia ed i rappresentanti delle provincie di Torino, Milano, Genova e Cuneo.

DA CASALE

Cadendo da un'impalcatura, tale Antonio Medina ha riportato la lussazione della spalla destra e gravi ferite al capo.

DA TORTONA

Cadendo in modo assai curioso mentre percorreva in bicicletta la strada Tortona-Arquata, il suddito svizzero Franck Bernhardo, di 23 anni, ha riportato gravissime ferite.

FALLIMENTI

TORINO: **Cravino Giovanni, Pintra, Giuseppe**, trasporti, officina meccanica in Favria; ist. propria; sent. 1.o corr.; giud. delegato Bellmastro Paolo; cur. avv. Testa Raimondo; giorni 30 prodrr. ric.; verif. cred. 18 marzo, ore 9; attivo L. 37.000; passivo 68.000. — **Gastaldi Giovanna**, cappellaia, c. Ponte Mosca, 29; ist. cred. sent. 1.o corr.; giud. delegato Delmastro Paolo; cur. avv. Minetta Ettore; giorni 30 prodrr. ric.; verifica cred. 18 maggio, ore 9. — **Blajanovic Vittoria** ved. **Botero**, c. Vitt. Em., 34; decr. 1.o corr. prov. fall.; Pret. locale; comm. giud. avv. Alberto De Rossi; attivo L. 6488; passivo 19.894. — **Crosso Cle. Battista**, azienda trasporti, Orbassano; decr. 1.o corr., prov. fall.; Pret. locale; comm. giud. avv. Potatura Vitantonio; attivo L. 2000; passivo 13.574. — **Azario Pietro**, bottigliaria, v. Ramponio, 137; decr. 1.o corr. prov. fall.; Pret. locale; commissario giud. avv. Germano Giovanni; attivo Lire 5000; passivo 11.047. — **Albino Giovanni**, commestibili, Volpiano; decr. 1.o corr., prov. fall.; Pret. Rivarolo; comm. giud. dott. Jacona Franco; attivo L. 2700; pass. 16.579. — **Belmondo Domenico**, commestibili, via Ancona Avogadro, 8; decr. 1.o corr. prov. fall. Pret. locale; comm. giud. dott. Chionetti Florenzo; attivo L. 1900; passivo L. 9409.

Una nuova grande iniziativa italiana

Per iniziativa della «Magneti Marelli» anche il nostro Paese ha oggi una grande fabbrica per la produzione delle valvole radioelettriche

Col gennaio 1933 la FABBRICA ITALIANA VALVOLE RADIOELETTRICHE (F.I.V.R.E.) Società Anonima col capitale di L. 10.000.000 ha iniziato la produzione regolare delle valvole termoioniche ed è pronta ad assicurare il regolare rifornimento di tutte le fabbriche costruttrici di apparecchi radioricevenți.

La F.I.V.R.E. è il primo grande raggruppamento italiano costituito per la produzione delle valvole termoioniche, e conscia dell'importanza che la fabbricazione di esse ha già, ed è destinata ad assumere, sempre maggiore in futuro, ha fatto ogni sforzo per attrezzarsi scientificamente e tecnicamente nel modo migliore.

La F.I.V.R.E., con un accordo diretto, al di sopra licenziataria, unica in Italia, della R.C.A. di America, che, come è noto, è la proprietaria di pressochè tutti i brevetti, e certamente dei più importanti, relativi alla costruzione delle valvole termoioniche.

Assicuratasi in tal modo la indispensabile base scientifica per la fabbricazione, la F.I.V.R.E. si è preoccupata di attrezzare il proprio stabilimento, che è situato in Pavia, in modo che la produzione riuscisse perfetta sotto ogni punto di vista. Con sacrificio sensibile la F.I.V.R.E. ha installato nel suo stabilimento le macchine americane più moderne ed efficienti per ogni singola fase delle costruzioni delle valvole per modo che l'officina può stare alla pari con quelle migliori dell'estero. Nella fabbricazione delle valvole, che importa una lunga serie di lavorazioni delicatissime e di precisione, ha pure grande importanza l'addestramento della maestranza e la F.I.V.R.E. ha potuto avere una mano d'opera intelligente e già in parte abituata a tali lavorazioni, perchè proveniente da una consata fabbrica di lampadine elettriche.

Per iniziare il lavoro ed istruire assistenti e capi operai, la F.I.V.R.E., mercè il suo accordo con la R.C.A., ha potuto anche giovarsi dell'assistenza in stabilimento, durante alcuni mesi, di eminenti tecnici della società americana.

Particolare cura la F.I.V.R.E. ha riservato all'organizzazione dei laboratori scientifici, del reparto delle prove e dei controlli, per modo che la fabbricazione delle valvole viene seguita accuratamente in ogni sua fase, dall'acquisto dei materiali greggi al controllo finale delle valvole per tutte le loro caratteristiche elettriche, prima della spedizione. La produzione sperimentale dello stabilimento di Pavia è cominciata già da parecchio settimane, ma solamente allo scopo di eliminare le incertezze inevitabili degli inizi ed a mettere perfettamente a punto la lavorazione. In questo modo la F.I.V.R.E. è già fin d'ora sicura di poter mettere sul mercato che valvole senza difetti, di funzionamento sicuro, le cui caratteristiche corrispondono esattamente a requisiti richiesti per ogni singolo impiego.

E' interessante rilevare subito che l'accordo della F.I.V.R.E. con la R.C.A. licenziataria anche di tutti gli altri gruppi fabbricanti valvole del mondo, mette la fabbrica italiana nella situazione privilegiata di poter avere immediatamente comunicazione di ogni qualsiasi novità venisse introdotta nella costruzione delle valvole, e di poter scegliere altresì utilizzare gli eventuali nuovi brevetti che venissero comunque in possesso della società americana, sia per le sue proprie ricerche che in forza di contratto di reciproco scambio con i propri licenziatari.

La F.I.V.R.E. quindi non solo inizia la produzione coi tipi più perfezionati, ma è sicura di poter essere sempre, in futuro, ed in ogni momento, all'avanguardia della costruzione delle valvole termoioniche.

La F.I.V.R.E. costruendo le valvole termoioniche in Italia, potrà fornire ai costruttori italiani di ap

Lungo la Via Aurelia

Petrarca

Le « chiare fresche e dolci acque » del Petrarca, a Valchiusa hanno colore brilliante e indefinibile, tra di smeraldo e di zaffiro; un color glauco profondo trasparente e variegato come vene di gemma, eppur limpido e tenero come erba liquida. Pare una creatura viva, il Sorga; è diverso da tutte le altre acque che su questa terra dai monti scendono al mare.

Molto si è fabbricato, a valle del fiume; fuori dalle gole della sorgente, molte officine e cartiere con i colmigni oscurano il cielo e con i detriti turbano le acque, causa di molto sdegno a tutti i petrarcheggianti. Ma per fortuna la fonte « regina di tutte le fonti », proprio là, dove Laura faceva al bel fianco colonna, ancor balza vivida e intatta tra il circo di alte rocce nerastre della *Vallis Clausa;* poi si distende rapida nel lucente bacino. E su in alto, appollaiato in vetta alle rocce, contro il cielo azzurro di Provenza, ancora sorge diruto uno scheletro di muraglia. E' il castello che spesso ospitò il Petrarca, e donde poi l'ospite, Filippo di Cabassoles, partì per vestire cardinalizie porpore, con la veneranda e problematica dignità di patriarca nelle infedeli parti di Gerusalemme.

***

« Valla, che da' lamenti a[e] nel piena ».

Il grido e il canto dell'amore disperato e melodioso ancor risuona immortalmente per l'una e l'altra verde riva, sino allo svolto del fiume, dove si annida, umile e intatta da allora, la casetta del poeta.

Una femminuccia vi accudisce e ne custodisce l'ombra, non dissimile all'aspetto da quella provenzale del trecento che lassù ministrava a lui vivo, meravigliandolo per la sua bruttezza e per la sua laboriosa bontà, insigni entrambe. Insieme con le solite povere cartoline, per ricordo di lui e di Laura, offre in vendita l'acqua di lavanda del Monte Ventoso. E mi piace che questa storica e tradizionale bruttezza di serva del Petrarca tuttavia si raggentilisca in quel profumo scarno e salvatico, dolceamaro e ineffabile; tra i ponderosi volumi delle sue opere, tutte qui raccolte, l'essenza di spigo alpestre è come l'essenza stessa di quel volumetto magro e immenso, disperato e soavissimo, il *Canzoniere*.

Di qui, egli donò al mondo il tesoro della sua poesia nuova e del ritrovato umanesimo antico, come ricorda una semplice e bella epigrafe dovuta, credo, a quel suo gentile e fedelissimo d'oggi Pierre de Nolhac. Di qui, lo sguardo errà mesto per le due isolette che in questo gomito del fiume, sotto il colle, egli riunì a giardino. L'aria ancora rabbrividisce di brezza invernale e tuttavia freme primavera per la distesa di mandorli e ciliegi in fiore a migliaia, e per quella dischiusa di petali teneri e fremidi come piccole ali nel cielo umido, il pensiero vola lontano a un'altra casetta su altri colli, in dolce terra veneta, dove quel grande capo una notte reclinò sui tomi dell'antica sapienza.

Un signore, che molto amore di giovinezza e di poesia aveva conservato in vecchiaia chiaroveggente per le cose dell'amore, anni fa mi confidò di avere scoperto, dopo un pellegrinaggio ad Arquà, il segreto di quel rifugio euganeo, caro al Petrarca per la sua somiglianza col paesaggio di Valchiusa.

Veramente, i due romitaggi si assomigliano, benchè ad Arquà manchi il fascino della sorgente. Ma la conca dei colli e il carattere dell'atmosfera hanno la stessa morbidezza pura e limpida, affabile e schietta. E in entrambi, si sente aleggiare vivo lo spirito cordiale e socievole, eppur ritroso dello stesso uomo, ricercato dai grandi, amico di Papi e principi, mescolato, e non ultimo a parteggiare, in tutti gli eventi e i conflitti, anche politici, del suo tempo, eppure, in fondo, schivo e sdegnoso. Egli, che tanto amava gli amici e la compagnia, e al quale pesava sedersi senza almeno un commensale alla pur sobria tavola, si ritirava nella solitudine assoluta e, per allora, quasi inaccessibile, così nell'età giovanile come nell'età matura, in Francia come in Italia, dalla corte dei Papi in Avignone come da quella dei Carrara in Padova, a Valchiusa e ad Arquà. E non per misantropia così fuggiva il mondo, ma perchè glielo imponeva la sua duplice divorante passione, Laura e l'alloro, i cari studi e le dilette sembianze. Qui in Valchiusa ricercava il dolce sentiero, e il desiderato strazio dei ricordi, e ne stillava l'essenza in non periture parole; così come farà più tardi in Arquà.

***

Fascino di suggestione patetica di due cose immortali, la poesia e l'amore. Passano i secoli, non esso passa con gli anni. Anzi, par ravvivarsi ogni anno di novelle fronde. Ammiro come due nomi, di donna e di uomo, accoppiati insieme, siano calamita che invincibilmente attiri i cuori.

Vi è un angolo della bellissima Verona che è oscuro, tetro, quasi brutto. Eppure, è forse quello che più commuove il popolo, solo perchè si chiama la tomba di Giulietta e Romeo. Un poeta insigni quel luogo della nobiltà e dell'amore e della morte, dell'odio, della giovinezza e della passione, con tanta umana arte, che ogni generazione per conto proprio ne ridora il blasone. Ed è singolare che l'arte aristocratica del Petrarca pure in fondo eserciti oggi il suo fascino, mercè quel nome di Laura, sul popolo più che su altro ceto. Non appartengono certo alle alte classi sociali, nè possono essere tutti artisti, coloro che alimentano il commercio di brutte e commoventi cose di pessimo gusto, lungo tutta la strada che mena alle fonti del Sorga!

Piccola gente deve essere, che compra le cartoline, i bicchieri, le sporte di paglia, gli orrendi ricami, le bottiglie da viaggio, e tutto il resto della paccottiglia a pochi soldi, nelle baracche, con i medaglioni a violenti colori di lui — fuoco rosso e profilo sensuale — e di lei — gran treccia bionda, carnagione e bellezza da oleografia e da almanacco — accostati l'uno all'altro in ovale, e riuniti da fregi di alloro, e, talvolta, da putti e amorini. Piccola gente, quella che va a mangiare le trotelle di sorgente, del nascere delle chiare acque. Quanti tra loro hanno mai letto una canzone di messer Francesco? Impiegati, viaggiatori di commercio, commesse, dattilografe, proprietarielli di campagna, lavoranti delle cartiere; nessuno probabilmente aprì mai quel libro.

Che importa?

La bella poesia ha un'esistenza metafisica e panteista, atavica e universale. Il brivido del Petrarca è nelle nostre vene, ancor di quelli che mai comunicarono direttamente con la sua favella neppur tradotta. Egli insegnò agli uomini, all'uscire dall'età buie, ad amare l'amore e ad amar la natura. Incomparabile dono! In ogni foglia che freme, è l'eco di un suo verso; se noi sappiamo guardare quella nuvola a oriente, e se si intenerisce quella sfumatura di azzurro che si incurva, così delicata, sopra quell'argenteo grigio di ulivi, al crinale del colle, è il Petrarca che, un giorno, insegnò agli uomini a guardare, a godere, a commuoversi e sorridere per così, così. Non importa se la piccola gente che compera il ricordo di *Le Pétrarque et Laure*, mai non lo lesse. Qualcosa di lui ricevette in retaggio, col sangue, dai padri; una gentilezza nuova, che non c'era prima, nel mondo; il pathos di un nuovo mito. Ed è giusta, ed è bello, che rechi offerte di fede e reliquie di ricordo, a quell'altare di consolante poesia.

MARGHERITA G. SARFATTI.

Un centro di italianità nel cuore di Parigi

Parigi, 2 notte.

Gli ormai innumerevoli amici che la « Dante Alighieri » conta a Parigi, tra la Colonia e nel mondo intellettuale francese e straniero in genere, si lamentavano che la sede fosse alquanto fuori di mano, date le enorme distanze dalla metropoli. La presidenza centrale del sodalizio ha voluto abolire questo inconveniente, ed è grazie al suo interessamento che il nostro massimo istituto di cultura a Parigi avrà, ora, una sede autonoma centralissima nel cuore stesso di Parigi, in un signorile stabile di rue de Rivoli, a due passi dalla piazza della Concordia, a tre passi dai grandi *boulevards*. Ivi si terranno le conferenze, i concerti, le mostre d'arte, le lezioni di lingua e di letteratura, mentre una sala di lettura ed una biblioteca funzioneranno ininterrottamente, aperte ad ogni studioso, vero centro di italianità nel centro della capitale. L'on. Felice Felicioni, commissario della « Dante Alighieri », venuto appositamente a Parigi per rendersi conto della nuova ubicazione, ne è rimasto oltremodo soddisfatto ed ha preso l'occasione per esprimere ai dirigenti, conte Solaro del Borgo, presidente, e Lionello Fiumi, segretario generale, il suo alto plauso per l'attività veramente magnifica svolta dal Comitato di Parigi.

Attraverso la Laguna in filovia

Da Mestre a Venezia, sul nuovo ponte, in 18 minuti -- Centocinquanta corse al giorno -- Ultimi tocchi alla grande opera

VENEZIA, aprile.

La magia della stagione richiama a Venezia le prime folle di stranieri.

Chi arriva — anche ieri sotto le Procuratie, in piazza San Marco, dalla Bocca dell'Accademia, all'arco dell'Orologio, poteri incontrare lunghe comitive di tedeschi perchè questa è la stagione giusta di Vienna e di Berlino — appena lasciata Mestre, si volge a guardare il ponte che si snoda per ottomila metri, accompagna quello della ferrovia (c'è un vecchio racconto di quello fatto oppure qualcuno s'è dimenticato dei nomi delle ragazze da sposare che furon dotate per celebrare il grande avvenimento?), lo lascia del tutto in una arcata stupenda che entra nella marittima con una brava teoria di mattoni vermigli e di colonne simmetriche che si profilano sulle acque tremanti di un bacino che accoglie gli ultimi trabaccoli di terra d'Istria.

Una fantasia di luci

Quanti ne son giunti in questo tempo? Di dove? Qualche giorno, per settimane e per mesi, ne giunsero parfin centocinquanta, grevi e tozzi, robusti e savori, neri e turchini, striaciati di arancione e di vermiglio, con un curioso pennile di pietre e di sabbie raccolte nel ventre e, a mezzo, la vela latina a toppe e a chiuso, piegata sotto vento, non dissimile dall'ala enorme di un uccello smisurato, ferito nel suo viaggio e caduto sotto i ricoveri dei macigni, in fianco alle palizzate che facevan da scudo a tutti gli sguardi più indiscreti del mondo.

Finito? Ma sì, è quasi finito. Se il rullo non intonasse la sua fanfara il ponte sulla laguna non sarebbe che un nastro quasi candido che aspetta il suo battesimo; adesso si guarda nell'onda che si rompe sotto le arcate e s'attorciglia ai piloni con la fiacca dolcezza del rincrescio.

Talora il nastro si punteggia di lumi. S'accendo improvvisamente a segmenti. Si smorzo e s'abbiolo. Or vanno le testate, or sul piazzale sghembo, ma non sono che esperimenti. Le lampade accese dovranno esser più che duecento e cinquanta — una candela per metro quadrato —, in piena luce e in piena ombra, a zig-zag, ogni settanta metri guardate in linea retta, ogni trentacinque metri in linea diagonale, ma quando si farà una prova d'assieme, a suo tempo, dovrà essere una fantasia, da Mestre a Venezia, lungo l'autostrada e il manufatto, dalle due sponde e di fronte, quasi sollevato dalle stesse acque della laguna, il meraviglioso anfiteatro della divina Città, tutta un ricamo di marmi, con quella sinfonia che fa l'acqua dei suoi canali su si rompe fra la riva e il muretto.

I tram senza rotaie

Avvicinandosi il giorno della inaugurazione di tutte le grandi imprese del Regime, a Venezia, è naturale che molti si ripetan la stessa domanda — come andremo da Mestre a Venezia? Con quali mezzi? — e che pochi, per il momento, si ripromettano di compiere il percorso, a piedi, specialmente durante l'estate. Dico subito che tutti i mezzi meccanici — camions, taxi, motociclette, biciclette, — con una pista a parte — saranno naturalmente permessi, e che tutti... i quadrupedi, che ancora sono in uso..., non si saranno più...

Se la costruzione della strada era sufficiente per coloro che potranno disporre di un veicolo proprio, per il grande pubblico si richiedeva un mezzo di trasporto che potesse rispondere a questi bisogni: rapidità, economia.

Nel progetto che fu la base della convenzione del 26 giugno 1930 fra il Comune, lo Stato e gli altri Enti Locali, per la costruzione della nuova arteria stradale destinata a congiungere la città con la terraferma, era previsto l'impianto di una tramvia elettrica a doppio binario, ma la sua attuazione avrebbe sottratto al transito automobilistico sette metri dei sedici di larghezza del ponte lasciando « per la carreggiata stradale » solo nove metri che sarebbero stati del tutto insufficienti alle esigenze del transito.

D'altra parte, la costruzione del ponte, dovendo dar vita e sviluppo a tutto un sistema di comunicazioni veloci, e modernissime e continue, tra la grande città e il suo naturale retroterra, la tramvia appariva, com'era realmente, un mezzo non suscettibile di progressione ulteriore verso centri abitati circostanti. Da questo doppio ordine di considerazioni che dovevano, da una parte, fornire al ponte l'incessante e larghissimo respiro dell'autostrada, e dall'altra favorire lo sviluppo di una rete di trasporti pubblici rapidissimi, il Comune di Venezia considerò, ben a ragione, l'opportunità dell'impiego degli auto veicoli stradali o a scegliere, appunto, fra essi quelli elettrici, a presa aerea di corrente, veri tramvai senza le rotaie e con le ruote gommate. In tal modo si è realizzato un sistema di locomozione filoviaria che, oggi, è in vigore in molti Stati ma, in modo particolare, nelle metropoli inglesi e americane.

La collaborazione della Fiat

La concessione della costruzione e dell'esercizio della filovia fu accordata al Comune di Venezia con una facoltà di subconcessione, ed è appunto per questo che il Comune l'affidò alle tranvie di Mestre — costruzione ed esercizio dell'impianto. Ecco che la filovia parte dallo stesso piazzale di testata della nuova arteria verso Canal Salso di Mestre, ne segue tutto il tracciato e finisce, dopo un percorso di circa dieci chilometri, al piazzale d'arrivo con due pendenze massime sulla rampa di accesso, ai due cavalcavia di Mestre e di Venezia: due linee di contatto: una per le vetture in andata, e una per le vetture in ritorno, che si congiungono al nucleo a ciascuna delle due estremità.

Per conto suo la Società delle Tramvie di Mestre lavora alacremente per la preparazione della lunghissima linea e per l'approntamento del materiale mobile e delle rimesse: lavorano le officine della Fiat, le officine della Compagnia generale di elettricità, del Tecnomasio italiano e quelle stesse di Mestre, con le vecchie e private maestranze. Certamente il fulcro della combinazione è rappresentato dalla Fiat: essa è divenuta l'alleata e la socia della Tramvia di Mestre perchè, con un capoverso capitale, è entrata a farne parte.

Il materiale mobile è di una ideazione e fabbricazione. Si tratta di vetture capaci di una settantina di persone con una velocità di 60 chilometri orari e perciò con una velocità media di ahueno 40, che impiegheranno dai 15 ai 18 minuti per compiere tutto il percorso del tracciato Venezia-Mestre, comprese le fermate. La Fiat intende di farne un servizio di prim'ordine, un esempio di ciò che la grande industria nazionale si propone di effettuare in un campo quasi del tutto nuovo.

Già dal 1890 le Tramvie che, in provincia di Venezia e in quella di Treviso hanno attualmente una sessantina di chilometri di linee ausiliarie automobilistiche, gestiscono il servizio Mestre-San Giuliano-Venezia: da Mestre a San Giuliano esso è fatto con tramvie elettriche, da San Giuliano a Venezia con vaporini dell'Azienda comunale, mentre, un tempo, il tratto Mestre-San Giuliano era servito da un preistorico carrozzone trascinato da magri cavalli di mercato. Ora era naturale che le tramvie non potessero disinteressarsi della nuova combinazione che doveva assorbire tutto il movimento fra Venezia e Mestre ed era logico che le Tramvie stesse vedessero col maggiore compiacimento l'interesse che alla nuova linea, prendevano gli uomini della Fiat e cercassero di attenersi con la grande Casa quel cordiale accordo che non fu difficile.

Non bisogna dimenticare che le filovie si sostituiscono alle tramvie per quanto concerne il consumo del nostro carbone bianco, e si sostituiscono all'autobus a benzina, avendo di questi molte caratteristiche fra cui quella di non ingombrare le strade con le rotaie, munite come sono di gomme pneumatiche, o di evitare il deterioramento della pavimentazione. Furono appunto questi i punti basilari che indussero il Governo e il Comune a preferire sul nuovo ponte la filovia alla tramvia e al servizio automobilistico. Esclusi gli auto, i camions, le motociclette, le biciclette e i... pedoni, non parrebbe esagerato pensare ad una media giornaliera, per adesso, di 4000 persone in andata e altrettante in ritorno. Ci sarà senza dubbio un movimento maggiore nelle feste, in confronto ai giorni feriali, movimento che un numero predisposto di vetture sarà sufficiente a servire, ma, in qualunque caso, nelle giornate eccezionali — concentramenti politici, radunate sindacali, festività, ricorrenze straordinarie — i servizi ordinari saranno intensificati con i grandi autobus che la Fiat costruisce perfettamente e che il è assunta di favorire alla Società delle Tramvie. Per gli orari il servizio Mestre-Venezia sarà continuativo, giorno e notte, cosicchè si potrà arrivare in città e partirvene in qualunque momento. Di giorno, le corse si avvicenderanno ad ogni 15 minuti e, dopo la mezzanotte, ad ogni ora. Per i momenti di maggior affluenza ci sarà invece un servizio continuativo. Complessivamente avranno 150 corse quotidiane, aumentabili, sotto un certo aspetto, e con adozione delle vetture tecniche, a volontà.

Tutte le campane suoneranno

Adesso, a ripassare in fianco al nuovo ponte, su di una barca, o a guardarlo velocemente dal finestrino del treno — soltanto adesso — si ha la netta impressione della sua grandiosità e fattezza della sua bellezza che è architettonica — senza follie — che è agilissima, con tutte le sicurezze.

A percorrere il lungo e vario tragitto, dalla testata di città a Sant'Andrea, a Santa Chiara, a rifar la « passeggiata » delle due fondamenta del Canal Nuovo, verso Ca' Rezzonico, San Pantalon, Ca' Foscari, si ritrovano, fuori dai cantieri che non sono stati scomposti, le stesse vecchie maestranze guidarde che cedemmo i primi giorni, che sentiamo nelle più antiche canzoni dei battipali.

C'è in tutti un orgoglio che non è orgoglio, che forse è soltanto stupore.

Una gioia sana e legittima. Un piacere diffuso. Un desiderio costante di arrivare alla fine.

Mi hanno detto che il giorno della solenne inaugurazione suoneranno le campane di tutti i campanili, di tutte le torri. Sia bene.

Allora il nome del Capo germoglierà nelle bocche più sincere, dei padri e dei figli, di quelli che non credevano al prodigio, e di quelli che lo hanno compiuto, quietamente — una realtà che sembrava scritta nei più alti decreti e nei più severi destini di Venezia.

G. O. GALLO.

Gli amori di Carnera

Una promessa non mantenuta che gli costa 4200 sterline

Londra, 3 notte.

La donna che si ama da poveri e da ricchi. La gloria e l'agiatezza, specie quando giungono inaspettatamente, danno le vertigini a tutti e le vittime di questo stato di esaltazione sono quasi sempre le donne che furono adorate nei duri tempi della miseria. E' stato sempre così ed è da giurare che sarà sempre così. Sennonchè in Inghilterra vertigini di questo genere costano care a chi le patisce. Se ne è accorto oggi Primo Carnera, nè più nè meno di quanto se n'erano accorti migliaia di discendenti di Adamo prima di lui.

Giunto a Londra ai primi inizi della sua carriera pugilistica, ricco di speranze ma con pochissimi soldi in tasca e una gran fame che non cessava di dilaniarlo, Primo Carnera era caduto pazzamente innamorato di una giovane italiana non ancora ventenne a nome Emilia Terzini; dal sorriso e dalle prime parole, i due giovani passarono alle precise promesse di matrimonio. Carnera volle anzi pervi un sigillo, il sigillo tradizionale, offrendo alla giovane Emilia, cameriera in un ristorante di Soho, l'anello del fidanzamento. Poi le esigenze ferree della carriera obbligarono Primo Carnera a separarsi dall'amata e a precipitarsi in quell'arena nella quale ha trovato l'agiatezza, la gloria e anche tante amarezze. Ma dal 1929 al 1932 il pugilista, quasi sempre lontano dalla Terzini, non cessò mai di scriverle, di chiamarla « adorata », « mia stella », ecc., e di alternare preghiere affettuose di pazientare con precise promesse di matrimonio imminente.

Trentasei once e una automobile

Queste lettere gli sono costate oggi esattamente 4200 sterline chè a causa di esse egli è stato condannato dal Tribunale di Londra per violazione di promessa matrimoniale. Può darsi, come vuole il proverbio, che gli assenti abbiano sempre torto. Il fatto è però che, dal punto di vista della legge inglese, vi erano documenti più che sufficienti per far condannare il troppo imprudente pugilista il quale, se avesse avuto modo di vivere a lungo in Inghilterra, avrebbe appreso o meneditto la delicata tecnica delle scrivere lettere amorose che dicono molto ma impegnano un bel nulla. E' una tecnica che molti apprendono in questo paese come si apprendono i primi passi di una danza o quelli dell'amore. Carnera, ingenuo come è stato e sarà sempre, ha promesso e promesso spesso più di quanto poteva ragionevolmente mantenere. Ha poi commesso la grave imprudenza, dal punto di vista della legge, di far balenare dinanzi agli occhi dell'ingenua fanciulla terreni e case in abbondanza, tutte cose di sua esclusiva proprietà, acquistate nei soleggiati dintorni di Hollywood: « Sono proprietario di terre e di 16 case a Hollywood », scriveva Primo alla sua fidanzata. « Tutte le stelle del cinema mi invitano a pranzo; vedrai che bella casa che sto preparando per noi. Vi inviteremo tutti questi artisti poichè io desidero che dal primo all'ultimo mi dicano: « Come è bella la moglie di Primo! » avrai una magnifica casa e una bella automobile ».

Altolà: ha detto la giustizia; qui c'è non solo una promessa di matrimonio ma anche quella della sontuosa agiatezza, di villa a scelta, di denaro a volontà e di un'automobile per giunta. Non contento di ciò, in un'altra lettera il bambinone dall'altra sponda dell'Oceano informava la sua amata: « Sai che io sono l'uomo più popolare del mondo? », per poi scongiurarla ad abbandonare l'ingrato mestiere di cameriera a tre sterline per settimana onde recarsi in Italia a fare visita alla futura suocera. Emilia, ubbidiente, conservò tutte queste lettere e partì alla volta dell'Italia. L'incontro con la suocera futura non fu dei più felici. La signora Carnera, quotidianamente informata dei successi pugilistici del figlio, aveva appreso dai giornali che questo ultimo era effettivamente « l'uomo più popolare del mondo » e aveva concepito il più brillante matrimonio per Primo. Gli augurava una donna di lusso degna di stare a fianco del candidato al campionato mondiale di boxe e non concepiva ormai più il matrimonio fra Primo e qualche fanciulla bella solo della sua giovinezza e della sua innocenza.

Il parere della suocera

Nel 1931 Carnera giunse a Londra e prese gli accordi definitivi con la Terzini per il matrimonio imminente. Poi ripartì in giro pel mondo finchè, agli inizi del 1932, le lettere di Primo cominciarono a farsi più rade per poi cessare del tutto. A Berlino Carnera si rifiutò di vedere la sua amata accorsa verso di lui da Londra, e a Parigi, il pugilista la informò, senza peli sulla lingua, di avere mutato idea in seguito alle pressioni esercitate su di lui dalla madre contraria a questo matrimonio con una fanciulla che non aveva « nè posizione sociale nè carattere » degni del grande pugilista.

L'avvocato della Terzini ha oggi dato lettura di queste lettere scritte da Primo Carnera alla sua fidanzata, avvertendo che esse erano « scritte in termini che ad orecchie inglesi possono suonare stravaganti » ed ha dimostrato in quattro e quattr'otto che Carnera si era impegnato a fondo e aveva fatto inoltre balenare innanzi agli occhi della fidanzata un miraggio di benessere degno delle mille e una notte.

I giurati si sono ritirati e, dopo soli venti minuti di meditazione sulle innumerevoli promesse fatte dal pugilista e sul tono esaltato delle sue lettere, lo hanno riconosciuto colpevole di mancanza di parola in materia matrimoniale, e i giudici hanno condannato Carnera a versare alla bella abbandonata la somma di 4200 sterline e a pagare per giunta le spese processuali. L'avvocato di Carnera, che non ha avuto occasione di intervenire nel processo, aveva ricevuto in mattinata dal suo cliente un telegramma così concepito: « Reggio Calabria: Ricevuto vostra lettera grande ritardo - non posso venire a Londra - non ho neanche il denaro sufficiente - rimango in Italia; che il processo segua il suo corso; la coscienza non sono colpevole; che cosa posso fare? Saluti: Primo ».

Non gli rimane ora altro da fare che pagare oppure seguire l'esempio di quel supremo maestro dell'umorismo che è Grog, il quale da quando si vide richiedere dall'erario britannico qualche migliaio di sterline per il pagamento di imposte sul reddito si tolse il cappello, sorrise all'Inghilterra e la abbandonò per non metterci mai più piede e da dieci anni non si è fatto più rivedere su questa sponda.

R. F.

DUE ROMANZI

Giovanni Comisso: *Il delitto di Fausto Diamante*
Dino Buzzati Traverso: *Bàrnabo delle Montagne*

L'osservazione più facile su questo romanzo di Giovanni Comisso (*Il delitto di Fausto Diamante* - Cenobina ed.) è che il dramma del protagonista non progredisce, non s'accresce. Con l'andare del racconto i particolari s'accumulano, le suggestioni che condurranno Fausto al delitto aumentano di numero, si fanno molteplici e varie secondo i casi e le occasioni, ma la posizione di lui resta fondamentalmente la stessa. Sin dalle prime pagine noi lo sentiamo pronto a quegli eccessi che commetterà soltanto nelle ultime: l'autore lo fa passare per parecchie e superficiali esperienze, prende tempo, si sofferma e si compiace a rappresentarcelo in questa o quella circostanza, ma, insomma, tutti questi casi indugi volontari e voluttuari, non fanno che dissoluzione interiore. E' l'autore che si diverte a mettere il suo personaggio di fronte ad altri personaggi, a contatto di sentimenti, spettacoli, fenomeni od eventi della natura e della società; non è il personaggio che si apra un varco nella intricata foresta della sensibilità e della vita, per giungere, comunque, a una sua soluzione del destino. Il destino di Fausto Diamante, fin da quando questo reduce di guerra, irrequieto, insoddisfatto, passa i suoi giorni, e le notti, sulla terrazza della casa paterna, in una specie di istupidimento sensuale, soleato da sordi inquietudini, da torbide smanie, il destino di Fausto è lì da allora presente: non diciamo determinato, ma, qualcosa di più, presente. Potrebbe scrosciare in gesti di furore, in impeti di violenza, a pagina trenta, come si compirà, rapido, travolgente, a pagina duecentoquarantuno. Se l'interesse che noi sentiamo per la sorte di Fausto è assai inferiore a quello per gli episodi presi a cui se l'eroe del racconto ci lascia abbastanza indifferenti, mentre un paesaggio, una luce, un'atmosfera ci attraggono subito e magari ci affascinano, lo dobbiamo al fatto che, tra l'impostazione del caso umano e il suo scioglimento non v'è, nell'ideale, intima tensitura del libro, distanza e mutazione, mentre lo spazio intermedio è colmato da quella ricchezza aneddotica di colorista sensuale, e spesso magico, propria del Comisso.

Ma come mai un protagonista di romanzo — e di crudo, quasi feroce romanzo — può rimanere così vacuo, così privo di tempi psicologici, di progressioni segrete? La risposta è facile almeno quanto l'osservazione da noi fatta all'inizio. Fausto Diamante è posto totalmente al di qua della vita morale: tutte le sue azioni e reazioni sono fisiche: il suo non è dramma che presuppone contrasto dello spirito, ma accentuarsi della sensualità in una certa direzione, fatale, esaltata e degenerativa, che ha come logico sfogo il delitto. Tutto è pura animalità in lui: basterà leggere il volume, senza sforzarsi a sottili interpretazioni, per esserne persuasi, chè esso vi è palese in ogni tratto od episodio. Animalità, sensualità che rappresenta la poesia del libro, e insieme, la sorda inutilità del suo protagonista. Inutilità: perchè egli non riesce a suscitare, con la sua vita primitiva, elementare, una vicenda romantica, ma soltanto ad accumulare su di se, apparecchio ricettivo squisitissimo, le eleganze e finezze naturalistiche del suo autore. Fausto non è, dunque, il centro semovente e attivo dell'opera, ma un'occasione che si sposta, che riceve e riflette i giochi vari, le increspature, le lucentezze e le foschie di un mondo fatto mera materia, se pure splendida materia. Quando ci parlò di un dannunzianesimo del Comisso, si disse qualcosa di molto penetrante: perchè questa sua tendenza non si rivela solo nell'ordine di un certo decadentismo prezioso, o di un'amoralità teorica e apologetica (questo Fausto potrebbe essere un piccolo, piccolo Corrado Brando; e ricorda più di una volta, per impulsi, e squarci di dottrina radicale e sovvertitrice, il suo celebre modello) ma si rivela soprattutto in ciò, che la conchiusa carnalità del mondo, la materia con i suoi limiti e le sue obbrezze senza tremiti e senza presentimenti, è per lui, come tanto spesso pel d'Annunzio, definitiva, compiuta poesia.

Si sa quanto il Comisso sia abile e felice nello sfruttare questo suo dono e questa sua limitazione. Ch'egli si soffermi su una sua rivelazione della morte — tutta fisica e materiale — là, in un cimitero di guerra, ove da una barra « un ammasso di stoffa corrotta e di terra grassa » gli dichiara, ancora una volta, la vanità di ciò che non è immediatamente sensibile, o vivo nei sensi — « Di morti ne aveva visti innumerevoli, ma nessuno così insignificante » — o che li perda, in istanti di segreto, quasi patologico stupore, nella folgorante sensazione — « nascondi un piccolo giardino e le foglie a raggiera d'una palma sopra il suo capo, notte e vibranti contro il cielo, gli diedero un attimo intenso d'ebbrezza » — sempre in questa apprensione ed esaltazione fisica della materia, il Comisso è acuto e splendido. Egli sa darvi il colore, il segno, la luce: è un visivo, un artista della natura, un evocatore di atmosfere. Le atmosfere di questo volume non ci paiono così terse e succose, e rivelatrici, come quelle di *Al vento dell'Adriatico*; ma sono tuttavia di una bellezza rara. L'aria di Genova, come appare e traspare nella seconda parte del racconto, è di per sè cosa suggestiva. Ma l'eccitamento naturalistico non si intreccia, in questo libro, soltanto alla visione del cielo, dei paesi e del mare: anche l'orrido, anche la materia che si decompone, suscita l'estro sottile e preciso dello scrittore. « Il cranio calvo del cameriere, dove tutte le suture erano visibili aderenti alla pelle lucida e gialliastra, gli stava davanti curvo sul portafogli. Vedova la pelle vizza e spenta sotto la nuca accanto al bianco del colletto inamidato ». E anche i sentimenti, la cosa più delicata, più moralmente pure, non vanno disgiunti da una provocazione sensuale. Quando Fausto — che ha abbandonato casa e parenti per vivere, come si diceva in altri tempi, la sua vita e non ha per i genitori che repulsione o crudele indifferenza — quando Fausto è morso dalla fame, nella città fontana, grande e sconosciuta, quel miraggio d'animalità si riverbera sul suo sentimento: « Intravvedeva una bianca tovaglia distesa sulla tavola e mani di cui conosceva le rughe e gli arzarti delle vene presentargli innanzi un piatto colmo di vivande ». E allora pensa che forse i suoi genitori sono morti di dolore, e che ritornando a casa incontrerà gli uomini « che li porteranno giù nella loro bara ». Ma ci voleva quel fatto lieve perchè in lui sorgesse quel barlume di coscienza — un istante, e poi le sensazioni, piacevoli o dolorose, lo riprendono, e la coscienza, il rimorso, il rimpianto si perdono nel nulla. Nel nulla di un'esistenza che si esaurisce in ogni suo istante. Fausto è pronto a cogliere le più fuggevoli esperienze della sensualità; e questo è tutto: la sua elasticità e agilità in siffatto esercizio ci potrebbero anche sorprendere, e bisogna dire che tale esercizio, esasperato succogliersi di prove dilettantesche, tutto sullo stesso piano, tutte egualmente e indifferentemente godute e patite, non è uno dei minori difetti del libro. Il romanzo passa infatti senza intime variazioni dalle pedantesche dichiarazioni di principi (si vedano i dialoghi di Fausto con certi suoi amici, o con l'armatore di Genova) alla forsennatissima accumulazione di tutte le possibili — sane o malsane — *nourritures terrestres*. L'odore del paese ritrovato in un povero ancio di emigranti, o i liquori, ed i fiori e i profumi di una mensa signorile, valgono, con la stessa intensità, a provocare in Fausto isteriche di tremenda energia sensuale; come e dove queste scariche si rivolgano non si può dire; pensano sfogarsi in tenerezza di pianto, come in estro erotico, o in un accanizzamento. Ma ciò non conta. Ciò che conta è la tensione nervosa che domina senza tregua questo bizzarro individuo. Di tale realtà, delizioso e spaventoso, il protagonista si rende conto, a un certo punto: « Non si è tutto quello che può far il nostro corpo. Egli è un altro. E il sangue che vi circola sogna il tempo e da luce diversa secondo l'aria che si respira. Io potrei diventare un delinquente ». Quel tempo e quella luce, trasferiti in poesia, sono tutta l'arte di Comisso.

***

Vivida e semplice impressione di freschezza, di novità schietta e garbata, nasce a leggere il libro che Dino Buzzati Traverso, giovane scrittore, ha dato ora alla stampa. Questo *Bàrnabo delle Montagne* (Treves-Treccani-Tumminelli ed.) è un romanzetto di pochi fatti, castigato e smilzo nella stesura e nello stile; più fiaba, forse, che romanzo; e v'è in esso una presenza, un'imminenza così trasparente e luminosa, di cose placidamente ardue e arcane, immobili e fruscianti al vento dei cieli, e v'è un così lieve e leggiadro disegno di sentimenti, rustici e infantili, che ben si potrebbe parlarne come d'opera di poesia. La presenza augusta, splendida e candida, che conferisce alle pagine del Buzzati tanta nettezza di contorni e di prospettivo, è quella della montagna: boschi, valli, prati e crode, e grandi nuvole, e la luce, l'indimenticabile bianca luce del mattino, del mezzodì, che campa e dilaga da brevi tratti definitivi, e sempre ritorna, stampando ombre d'alberi, alitando varia sulla brezza, accompagnando gli uomini nei loro viaggi dalle cime al piano, poi vitelli verdi e fantasiosi di un nudo, rozzo destino. Ecco un tratto breve e gustoso di questo spoglio scrittore: « Dietro la Cima della Polveriera appare infine un barlume di luce. Tutto è perfettamente tranquillo; le nubi sono fuggite lasciando limpido il cielo, e sulla foresta passa un vento freddo con dei lunghi respiri. Lavate dalla tempesta, le crode riposano ancora nell'ombra notturna; sembrano molto più grandi, nitide come cristalli ». Si passeggia così in un paesaggio famigliare e mitico, immediato nell'immagine e nello stile, poeticamente fantastico. I sentimenti poi sono rappresentati e messi in azione da alcuni personaggi assai primitivi e senza complicazioni, poveri nella loro semplicità, ma che appunto per quell'essere facili e ingenui, riescono assai bene a introdurre il fabbisogno nel paesaggio. Guardiaboschi che vanno guerreggiando, oh molto blandamente, con alcuni briganti — autentici? Immaginari? certo animati da una bizzarra vita, quasi irreali —; e un guardiaboschi è ucciso, e fucilate e zuffe ne seguono. Ma battaglie e fazioni, imprese e figure appaiono e dileguano in un'atmosfera lucida e gentile, che si crederebbe a tratti di sognare. Guido Piovene ha rilevato con acutezza questa « specie di stato d'animo mitico » questo « vagheggiamento per la vita semplice e eroica » ed ha precisato che il paesaggio « lentamente, per estro lirico, va popolandosi di guardiaboschi e briganti » quasi fossero gnomi e folletti. Se il mormorio della foresta, le voci dell'alto, lo splendore magico, sovrastante, delle vette, e le fiammeggiate e le schioppettate degli alpigiani, hanno avuto nel Buzzati così felice evocatore, con sarà arduo, quando si sa allontani dal cerchio della montagna, da quell'umida verzura, da quel biancore, da quel mistero, avvertire montanti di debolezza e di artificio. Debole, incerta, la descrizione della vita di Bàrnabo in pianura; sentimentalucola e un po' stinta la storiella della cornacchia che Bàrnabo ha raccolta ferita, e che lo segue domestica e fedele. Si deve poi ancora osservare come la tendenza al dolce e all'idillico, dal Piovene notata, sfiora, in questa circostanza di battaglie o di scaramuzze, quasi un involontario umorismo. Stonatura forse momentanea, e da nulla; ma che rende più vago il racconto, e più cara le persone, sotto quel gran volteggiare di neve o di suoni, di creda in croda, nell'esattezza chiarità del tempo e del paese.

P. BERNARDELLI.

Curiose pitture nelle Catacombe

Figure di atleti e di « cursores »

Roma, 3 notte.

In un cubicolo delle Catacombe dei SS. Pietro e Marcellino sono state scoperte pitture assai notevoli per il soggetto cui si riferiscono, assolutamente nuovo in una catacomba cristiana: anzichè scene di carattere religioso, tali pitture, la cui data va fissata a circ

Savona: porto carboniero

SAVONA, aprile.

L'importazione del carbone è diminuita negli ultimi due anni (e il fenomeno non costituisce il riflesso di una riduzione delle nostre attività industriali, ma trae la sua ragione dallo sviluppo progressivo e costante che assume, per parte delle Ferrovie e delle imprese industriali, lo sfruttamento delle forze idroelettriche) sicchè il traffico dei carboni è scemato in tutti gli scali nei quali andava avvolgendosi per lunga tradizione e per circostanze speciali. A Genova, il movimento di importazione del carbone fossile e coke è sceso dalle 2.580 mila tonnellate, cui sommò nel 1931, a 2.178 mila tonn. nel 1932; a Spezia, è degradato da 384 mila a 360 mila tonn. A Savona, la contrazione del traffico si è pure verificata, ma in misura notevolmente inferiore. E le ragioni sono evidenti: sono insite nell'attrezzatura particolare del suo porto, negli impianti che lo rendono singolarmente adatto per lo svolgimento del traffico carboniero.

Economia di costi

Negli anni dell'anteguerra — fra il 1910 ed il 1913 — il traffico del carbone si era impostato in questo porto su quote che superavano il milione di tonnellate annue. Durante gli anni della guerra, il traffico si ridusse — 670 mila tonn. nel 1917; 382 mila nel 1918 — e la flessione durò anche oltre, sì che la quota prebellica fu raggiunta soltanto nel 1927, dopo una graduale ascesa che riportò, in quell'anno, a 1.168 mila le 700-800 mila tonn. degli anni intermedi. Ma dal 1927 in poi, il volume del traffico si è mantenuto su un tonnellaggio superiore al milione, per attingere, in qualche anno, una quota prima ignorata: 1913: 1.277 mila tonn.; 1929: 1.728 mila; 1930: 1.369 mila; 1931: 1.215 mila; 1932: 1.148 mila. L'andamento del traffico nel primo trimestre di quest'anno, segna, e per un certo aspetto, anzi, accentua, in confronto degli altri scali carboniferi, il rapporto che può essere desunto dalle cifre che si sono riferite. Il carbone affluisce a Savona con la stessa copiosità degli anni anteriori, poichè la razionalità dei mezzi predisposti qui per lo sbarco, consente di conseguire, con un celere ritmo delle operazioni, una sensibile economia sui costi.

Per l'addietro, nella pratica portuaria, dominava la concezione che faceva considerare i piroscafi come dei depositi galleggianti, sì che lo sbarco delle merci avveniva in una misura che non eccedeva le 500-600 tonn. al giorno (e un tale procedere appariva consigliato dall'opportunità di smaltire con il maggior agio la merce in arrivo), ma a questa concezione si è venuta sostituendo quell'altra — più logica e razionale del resto — di sbarcare i vapori con la maggior sollecitudine, onde diminuire i costi dei noli. Su questo principio è imperniato il progetto che portò all'impianto delle Funivie, l'opera grandiosa che non è stata tentata in alcun'altra parte d'Europa e che rappresenta, indubbiamente, uno dei principali coefficienti per lo sviluppo del traffico in questo scalo. Astenia mici dalle descrizioni enfatiche e colorite (e si potrebbe attingere il lirismo nel tratteggiare l'armoniosa e tuttavia immane complessità dell'impianto: dalle benne che scendono nelle profondità delle stive, a branchie aperte, per risalirne, in un minuto, colme di un carico che non è inferiore alle tre tonnellate per ognuna, sino alla teoria dei vagoncini che salgono, con moto ritmato, per diciotto chilometri di linea aerea, nella piana di S. Giuseppe) ci atteniamo ai dati tecnici in cui si compendiano la natura e la potenzialità dell'impianto.

18 Km. di teleferica

Quattro elevatori elettrici, muniti di benne e situati sul pontile che sorge nello specchio acqueo del porto, prendono il carbone nelle stive (il pontile è tale da consentire l'accosto di qualunque vapore da carico) e lo scaricano attraverso ad apposite tramoggie-bilico in vagoncini raccordati con due teleferiche, una delle quali va sino a S. Giuseppe di Cairo — cioè al di là del valico appenninico, dove si biforcano le linee ferroviarie per Ceva-Torino e Alessandria-Milano — e l'altra a una serie di ventiquattro silos, capaci di 10 mila tonn., per immagazzinare provvisoriamente l'eccedenza fra il carbone sbarcato dalle gru e quello avviato colla teleferica principale. La potenzialità di ogni gru è di 150 tonn. all'ora: quella globale di 600 tonn. ora, ciò che consente di scaricare, nello spazio di un giorno, da un solo vapore, 7-8 mila tonn. di merce.

La funivia, parte di sotto ai silos: sono diciotto chilometri di linea, poggiata su 209 piloni a traliccio, d'altezza variabile (talora si toccano i 35 metri) e sui quali è disposto il cavo che fa da rotaia: 250 vagoncetti si inseguono nella salita ad altrettanti nella discesa, ad una distanza di 72 metri l'uno dall'altro, ogni 23 secondi, impiegando un'ora e 40' a compiere l'intero tragitto. Nella piana di S. Giuseppe di Cairo — la stazione d'arrivo — è un parco di 200 mila mq. per il deposito della merce e, attiguo a questo, un parco ferroviario per la manovra e la composizione dei treni, la cui potenzialità di scarico, a pieno funzionamento dell'impianto, è di 400 vagoni al giorno.

Un antico privilegio

E' ovvio che, in virtù di così razionale e grandiosa attrezzatura, il traffico nel porto non può subire ingorghi: mai il pericolo di congestionare le calate e le ferrovie; mai la necessità di ricorrere, per lo scarico, a mezzi di fortuna che numerano i costi della merce importata. E a fianco delle funivie sono i mezzi meccanici predisposti e gestiti dalla Azienda portuale: le gru e gli elevatori elettrici. Quattro ne vennero installati un anno fa; quattro altre gru entreranno in funzione nel prossimo giugno, mentre sono in corso gli studi per arricchire, entro l'anno venturo, l'arredamento meccanico del porto di altre nuove e modernissime macchine.

E in questi rilievi salienti potrebbe conchiudersi la visione panoramica del traffico in questo porto. Ma l'economia portuale di Savona presenta problemi varii e vitali, taluno dei quali non può non essere accennato anche in una sommaria rassegna. Lo sbarco del sale, in primo luogo. Da oltre un secolo, a Savona si effettuava lo sbarco del sale corrispondente al fabbisogno di tutto il Piemonte e della Liguria occidentale. E ciò in virtù di un privilegio, accordato a Savona, attorno al 1830, da Carlo Felice; il solo privilegio di cui questo scalo abbia goduto in passato. Le navi salliniere — provenienti dalla Sardegna e dalla Sicilia — attraccavano al Porto Vecchio e teorie infinite di scaricatori provvedevano con mezzi fattisi col tempo rudimentali (il trasporto era compiuto con grosse e robuste gerle) a togliere il sale dalla stiva della nave ed a trasportarlo nel vasto magazzino predisposto dall'amministrazione dei Monopolii in un caseggiato antistante al porto e che fu già sede di un convento di monaci agostiniani. La creazione della litoranea Savona-Albissola (il meraviglioso tratto della via Aurelia, inaugurato, or sono due anni) ha interrotto, se non del tutto strozzato questo traffico che si andava svolgendo da un secolo circa, dando lavoro a centinaia di scaricatori.

Pochi giorni di esperimento, dopo l'apertura della nuova via, hanno dimostrato che attraversare l'arteria — percorsa incessantemente da macchine e da trains — per giungere al magazzino, che è posto a monte di essa, costituiva un'impresa impossibile per le colonne degli scaricatori. Per assicurare le operazioni di scarico sarebbe stato necessario interrompere durante qualche ora il traffico stradale. Ma una misura di tal genere avrebbe rappresentato un'assurdità. E allora si è escogitato un ripiego: il sale, anzichè essere trasportato direttamente nel magazzino dalle colonne degli scaricatori, fu caricato su autocarri che, partendo dalla calata del porto raggiungevano il magazzino mediante un ampio giro di circonvallazione. Senonchè i risultati di questo ripiego furono scoraggianti: i costi per lo scarico della merce — ed è pacifico che il sale è una merce povera — si moltiplicarono, tanto da indurre la amministrazione dei Monopolii a valersi prevalentemente di altri scali per l'approvvigionamento del retroterra già assegnato a Savona. Conclusione: dalle 30 mila tonnellate annue di un tempo, lo sbarco del sale è sceso a 12.000 tonnellate negli ultimi due anni. Il problema ha interessato ed appassionato vivamente i savonesi, non estraneo quelli che vivono la vita del porto. Una soluzione del problema sarebbe ora imminente: abbandonato il vecchio magazzino oltre la litoranea ed allestito un nuovo magazzino in una calata del porto, lo sbarco del sale tornerà ad effettuarsi a Savona in misura, se non maggiore, certo eguale a quella in cui si è effettuato durante il corso di tanti decennii.

FRANCESCO ARGENTA.

Riduzione di tariffe su una tranvia alessandrina

Alessandria, 3 notte.

La direzione delle tranvie Astesi-Monferrine, aderendo alle numerose richieste pervenute da parte del pubblico, ha testè disposto affinchè, con decorrenza da oggi, sia praticata sulle tariffe, per i giorni festivi, la riduzione del cinquanta per cento, sui biglietti normali, tanto da semplice quanto di andata-ritorno.

Filanda riaperta a Novi Ligure

Novi Ligure, 3 notte.

La Filanda Boggero, del vicino Comune di Basaluzzo, che da varie tempo aveva dovuto chiudere i battenti, ha ripreso, stamane, in pieno la lavorazione della seta, impiegando oltre 100 operaie.

La popolazione ha appreso la notizia con viva soddisfazione.

PROCESSI

L'acido solforico nella tazza di caffè della madre

Alessandria, 3 notte.

Alla Corte di Assise si è svolto, oggi, il processo a carico del contadino Giovanni Ivaldi, di 22 anni, da Nizza Monferrato, imputato di aver il 18 aprile del 1931 al fine di uccidere la propria madre, Francesca Trinchero ved. Ivaldi, versato dell'acido solforico in recipiente contenente del caffè. La donna però si era accorta tempestivamente della criminosa manovra e non aveva assaggiato la bevanda.

L'Ivaldi è stato in seguito, dopo l'arresto, ricoverato al manicomio per una perizia psichiatrica, per la quale venne ritenuto completamente responsabile del grave delitto. Il procuratore del Re ha chiesto una condanna ad undici anni, un mese e venti giorni di reclusione. Il difensore avv. Bozzolo, sostenendo la tesi della infermità di mente ha chiesto l'assoluzione.

La Corte ha condannato l'Ivaldi a 5 anni e 8 mesi di reclusione ed un anno di libertà vigilata.

La vendetta dell'amante abbandonato

(Corte d'Assise di Torino)

Dopo sei anni di convivenza «more uxorio», tra l'operaio Enrico Fasano e la casalinga Marcella Silvestro cominciarono a manifestarsi i primi screzi, determinati dalla condotta dell'uomo, che al lavoro incominciò a preferire l'ozio ed alla tranquillità casalinga le soste alla trattoria.

La Silvestro, già consensualmente divisa dal marito, preoccupata dell'atteggiamento che andava assumendo l'amante, approfittò della circostanza che il Fasano, in seguito a investimento automobilistico, era stato ricoverato all'ospedale, per allontanarlo definitivamente da sè. La soluzione non piacque però all'interessato, che a guarigione avvenuta si portò alla ricerca della moglie illegittima per muoverle alcuni rimproveri e per proporle di riedificare l'ormai distrutto focolare. Le rimostranze e le proposte non tornarono affatto gradite alla Silvestro, che le respinse in blocco: il Fasano, però, nulla lasciò intentato per persuadere la donna a recedere dai suoi rifiuti ostinati, fino a che, una sera di novembre, la aggredì e la ferì gravemente guarita in venti giorni, che lasciò sul viso della Silvestro una traccia permanente. Comparso dinanzi la nostra Corte d'Assise, il Fasano è stato condannato, con le deduzioni di legge, a 4 anni di reclusione e 2 anni di libertà vigilata. Difesa avv. P. Ottavero, P. C. avv. Gatti.

La cambiale falsa

(Tribunale Penale di Torino)

Per far quattrini, ti trentaquattrenne Antonio Lo Campo di Luigi, ed concepì di tale Sigismondo Avanzi di Guglielmo, di anni 37, idea di firmare, a nome del negoziante Luigi Denti, una cambiale di 350 lire a favore della ditta Ramella e di accompagnare la rimessa di tale effetto con una lettera, pure a falsa firma del Denti, con la quale le si richiedeva una fornitura di formaggio. La ditta Ramella consegnò al falsore della missiva, tale Luigi Masero, della merce per l'importo di circa 350 lire. Alla scadenza la ditta Ramella apprendeva che il Denti non intendeva pagare perchè non gli risultava di aver firmato: siccome le firme apposte sui due documenti consegnatigli dal Masero erano rassomiglianti assai alle apposte su buoni di ordinazione, la ditta Ramella, ritenendosi truffata dal Denti, lo denunziava. In seguito alle risultanze dei dibattimento il Tribunale ha condannato il Lo Campo (difeso dall'avv. Znconi) e l'Avanzi (avv. Torchio) a due anni e sei mesi di reclusione; ha assolto il Masero (avv. Torchio) per insufficienza di prove ed il Denti (avv. Cavaglià) per insussistenza di prove.

Ucciso con un pugno

(Corte d'Assise di Torino)

La notte dal 9 al 10 settembre dello scorso anno tra alcuni avventori di una trattoria di via Conte Verde si accendeva un violento alterco: il proprietario dell'esercizio, poichè la contesa minacciava di prendere una piega inquietante, invitava i contendenti ad uscir sulla strada, ciò che essi fecero. Il diverbio riprendeva quasi subito, specialmente tra tali Firmino Romanin, di Giuseppe, di anni 36, dolciere, e Gulio Milzani, di 35 anni, nativo di Crevacuore, tra i quali, da tempo, non correva buon sangue: costui, descritto come un violento, aveva spesso trovato occasione di attaccar briga col Romanin, ma sempre senza trascendere a vie di fatto. Non così, però, avveniva la sera del 9 settembre: il Milzani vibrava un forte pugno al dolciere, seguito da un altro che colpiva il suo avversario in pieno viso, facendolo stramazzare al suolo. Nella caduta il Romanin batteva del capo contro lo spigolo d'una finestra, producendosi una ferita risultata poi mortale. Il Milzani, rinviato al giudizio della Corte d'Assise (Pres. conte Marchetti; P. M. comm. Dompè, cane. cav. Vittonatto) è stato condannato, con le deduzioni di legge, a 9 anni di reclusione, e 2 anni di libertà vigilata ed alla interdizione perpetua dai pubblici uffici. Difesa avvocati Pavesio e Del Vecchio.

Ingegnere schiacciato da una trattrice

Cremona, 3 notte.

L'ingegnere Enrico Biella, di 28 anni, capo-impianto della M.V.S.N., stava conducendo, su un campo di proprietà di suo padre, in Comune di San Bassano, una trattrice, allorchè, causa un'accidentalità del terreno, la macchina si è capovolta, travolgendolo. Il povero Biella è stato tratto di sotto la trattrice, poco dopo, cadavere.

TEATRI E CONCERTI

Prossime rappresentazioni a Vienna di «Sempre di maggio»

Il direttore del «Burgtheater» a Roma

Roma, 3 notte.

E' stato di passaggio per Roma il signor Ermanno Röbbeling, direttore del «Burgtheater» viennese. Come è noto, al 15 di aprile il «Burgtheater» metterà in scena *Campo di maggio* di Forzano, il noto lavoro ispirato da Mussolini. Interrogato sugli spettacoli che prepara, il signor Röbbeling ha detto ai giornalisti che egli si propone di rispettare l'ispirazione storica e artistica dalla quale furono guidati i due autori. Egli intende rimanere perfettamente umano. Il «Burgtheater» si trova, per la messa in scena di questo dramma, in una privilegiata situazione: teatro di antichissima tradizione, che ha sempre coltivato con particolare amore il genere storico, può dare del *Campo di maggio* una esecuzione ideale. Il signor Röbbeling ha fatto preparare, per le scene, decorazioni lussuosissime. La grande scena del parlamento, nella quale figureranno più di cento persone, vedrà il palcoscenico del «Burgtheater» notevolmente abbassato affinchè tutto il vano possa rendere meglio l'impressione dell'aula parlamentare. Mobili e costumi saranno lussuosissimi. La parte di Napoleone sarà rappresentata dal famoso attore Werner Krauss; Fouché sarà l'attore Hennings; Labedoyère sarà il celebre attore Paul Hartmann. All'avvenimento artistico assisteranno le personalità più spiccate del mondo politico austriaco.

L'on. Alfieri ha offerto stamane al signor Robbeling ed alla sua signora una colazione, alla quale hanno assistito anche l'on. Pierantoni, presidente della Corporazione dello spettacolo, e l'avvocato Paolo Giordani.

I concerti di musica da camera iniziati a Santa Cecilia

Roma, 3 notte.

Anche i concerti di musica da camera hanno avuto un felice inizio oggi a Santa Cecilia. Le sei composizioni presentate, due sono sembrate ben riuscite. Non diciamo certo della «sonata» per violino e pianoforte di Gabriele Bianchi, che è una concentrazione di vuoto in forma pseudo musicale; e nemmeno del «fauno stanco» di Renzo Rossellini per pianoforte e violoncello: è un pezzo pieno di intenzioni di canto, ma il canto non viene mai. Idilia Pargaglioto Salvianel ha presentato due liriche che hanno discretamente interessato, tenendo presente che è facile cavarsela in musica quando c'è una parola su cui poggiarsi; così Ennio Porrino ha fatto eseguire un vocalizzo per soprano e pianoforte che è uno dei tanti pezzi di maniera da qualche tempo in uso e che non comprendiamo per quale ragione debba riferirsi proprio a una poesia di Longfellow intitolata: «Il sogno dello schiavo».

Ma le composizioni a cui volevamo riferirci sono la rapsodia per pianoforte di Luigi Perrachio, un pezzo ben riuscito e nutrito di musica e il trio per violino, violoncello e pianoforte di Ezio Masetti: tre temi organici, sostanziosi di musica e spesso simpatici.

Il primo comincia bene, vivo e fresco con un'aria primaverile, senonchè si perde in qualche divagazione e in mutamenti di tempi che ne disgregano alquanto la compagine. Ma il secondo e il terzo sono veramente eccellenti: un «largo» ben cantato e denso e un «allegro vivace» movimentato e organico che si ascolta tutto d'un fiato.

Un vivo elogio merita il pubblico romano che si è recato a questo concerto seguendo tutte le musiche con serietà, attenzione e buona disposizione e mostrandosi cordiale e facile all'applauso. L'esecuzione dei singoli numeri è stata poi veramente ammirevole. Luigi Enrico Ferro e Gino Gorini hanno fatto di tutto per mettere in valore la vuota sonata dei Bianchi, come Vera Gebbi Boicredi e Nievo Ippolito Albertelli per il pezzo dei Rossellini. Laura Pasini si è confermata cantatrice squisita e di linea, e Remay Principe, Luigi Chiarappa e Renzo Silvestri hanno dato una interpretazione assai viva del trio di Masetti. Questa collaborazione così intima e sentita di esecutori fra cui figurano nomi di illustri artisti, è invero commovente e merita di essere segnalata alla pubblica ammirazione.

G. Pan.

Un concerto mozartiano all'O. P. Cucina malati poveri

Oggi, ore 17,45, nella sala d'arte dell'O. P. Cucina malati poveri, settimo e ultimo dei «piccoli concerti storici», dedicato a Mozart. Ne saranno esecutori, per il canto le signorine Bettina Lupo, Sahra Benavenuta Luzzati, Germana Blanza e il signor Enrico Manzonis; al pianoforte, il maestro Ghedini. Il programma è interessantissimo, comprendendo, oltre alcuni *lieder* e alcune arie per soprano o baritono, duetti e terzetti da *Nozze di Figaro*, da *Così fan tutte*, dal *Don Giovanni*, e due terzetti da camera, musiche che non accade di ascoltare nei concerti da camera.

Concerto Coggiola Russo. — Stasera nella sala del Faro, via Delpiano, 14, concerto a beneficio dell'istituzione, del violinista Emerico di Coggiola e del pianista Renato Russo. Musiche di Tartini, Beethoven, Porpora, Couperin, Francoeur, Brahms.

Il programma dei Concerti sinfonici al Liceo musicale

La «Società dei concerti sinfonici del Liceo musicale» pubblica il programma delle sue manifestazioni primaverili.

Il primo concerto, la sera del 12 corrente, comprenderà un avvenimento di particolare interesse, l'inaugurazione dell'organo già da molti mesi costruito nella sala del Liceo. Il maestro Ulisse Matthey eseguirà sul nuovo istrumento (di 4800 canne, 68 registri) la *Fuga cromatica* di J. S. Bach, il III Corale di Franck, *La vallée des cloches* di Ravel, *Ad nos, ad salutarem undam* di Liszt. In collaborazione con l'orchestra diretta dal maestro C. C. Gedda, il maestro Matthey suonerà il *Concerto* op. 100 di M. Enrico Bossi per organo, archi, 4 corni e timpani, e *Les Djinns* di Franck, poema sinfonico per pianoforte e orchestra. In tale concerto verrà anche eseguita e la meravigliosa *seconda sinfonia* di Alfano e la terza sinfonia di Beethoven.

Il secondo concerto sarà dedicato a musiche di Ernest Bloch, il quale le dirigerà. Fra esse, il poema sinfonico *Israel*, non ancora eseguito a Torino, per soli, quartetto vocale e orchestra.

Ottorino Respighi dirigerà nel terzo concerto, nel quale farà conoscere la sua nuova *Laude per la natività del Signore* per soli, coro e piccola orchestra. Lo stesso concerto avrà come solista il pianista Albert Tadlewski, che suonerà in concerto con l'orchestra diretta dal maestro Gedda.

Il Paradiso e la Peri di Schumann, per soli, quartetto vocale, coro e orchestra occupera il quarto concerto, diretto dal maestro Gedda.

Non è ancora stabilito il programma del quinto e ultimo concerto.

La «Società dei concerti sinfonici» comunica anche: «Avendo i concerti scopi culturali, di propaganda artistica, e di assistenza alle masse orchestrali, la Presidenza ha determinato di aprire abbonamenti per il ciclo dei 5 concerti a sole Lire 25 (oltre le tasse erariali) per il semplice ingresso, e di Lire 40 (oltre le tasse erariali) con diritto all'ingresso e poltrona numerata. Le tessere di abbonamento sono cedibili e si acquistano presso la Segreteria della Società (Liceo Musicale G. Verdi, via Mazzini 11) dalle ore 10 alle 12 e dalle 15 alle 17 di ogni giorno feriale».

Questo annuncio di musiche importanti e per la maggior parte nuove per Torino, non mancherà di destare compiacimento fra i cultori torinesi della musica. La venuta di musicisti quali Respighi e Bloch accrescerà l'interessamento alle manifestazioni. Ben preparati, com'è da augurare, i concerti otterranno certamente la stima delle persone colte e il favore del pubblico.

Donne professioniste e artiste. — Il quarto concerto ha luogo domani sera. Vi partecipano la cantante signorina Rita Schiaparelli, l'arpista signorina Lidy Miniggio e il quartetto d'archi Demo Risaone, Biffoli, Canaan, Zarabbini Risaone. Musiche di Tessarini, Lotti, Cherubini, Bomporti, Respighi.

AL ROSSINI la Compagnia di Amedeo Amedei ha rappresentato ieri sera *Carbonari (I prescrivani)* di Nino Bertini. Il lavoro è già stato rappresentato sui nostri palcoscenici col titolo *Principessa giardiniera*. Col titolo è stato ritoccato anche il testo, ed i tre atti sono apparsi più nervosi ed efficaci. I due drammi — quello sentimentale e quello patriottico — che si svolgono fra i «carbonari» italiani di Messina e che si intrecciano abilmente, con lucida forza e appassionante concitazione, hanno interessato e commosso il pubblico, che ha applaudito parecchie volte a scena aperta e ripetutamente ad ogni fine d'atto. Ed è pure piaciuta la corretta interpretazione del volenterosi attori della Compagnia, la quale da questa sera, con la replica di *Carbonari*, l'ultima recita della stagione.

ALL'ALFIERI debutta questa sera per un breve corso di rappresentazioni la Compagnia di Petrolini, che si presenta con *La trovata di Paolino*, di Marinelli e Petrolini.

AL CHIARELLA la Compagnia di Renzo Ricci presenta al giudizio del pubblico torinese la seconda novità della stagione, *Un vero uomo* di Miguel De Unamuno, «novella paradossale in quattro tempi».

Due sorelle morenti per le ferite riportate in uno scontro

Milano, 3 notte.

In una cava di sabbia ricolma di acqua, in via Velletri, alcuni passanti scorgevano un uomo in procinto di annegare subito lanciatisi in soccorso del pericolante due giovani, potevano alfine trarlo in salvo. Ma trasportato alla più vicina guardia medica, il poveretto, il verniciatore sessantenne Pietro Moroni, decedeva. Alcuni manovali, nei cantieri posti in via Cenisio rinvenivano un individuo sulla cinquantina miseramente vestito, che ormai non dava più segno di vita. Mentre lo trasportavano alla guardia medica di via Sarpi, il poveretto spirava. Si è assodato trattarsi di un mendicante, noto sotto il nome di Edoardo.

Questa sera, infine, in via Maria Pagano, si è verificato uno scontro fra una automobile pubblica proveniente dal Parco e un'altra privata. Quest'ultima, lanciata con estrema velocità sul marciapiede, si abbatteva completamente e due signorine che si trovavano a bordo, le sorelle Elsa e Giovanna D'Asti, rispettivamente di 21 e 22 anni, riportavano fratture gravissime. Esse sono state trasportate morenti all'ospedale.

REGALO

Spenti il 29 Marzo i due mesi di proroga ottenuti, dobbiamo ripromuovere i locali del nostro negozio al più tardi per il 15 Aprile.

Quindi, scelta la data del 15 Aprile la nostra AGENZIA OROLOGI «VERBANIA» di via Passarella 3, MILANO, tanto cara a migliaia di affezionati clienti, sarà chiusa definitivamente.

Desiderando (in questo breve tempo che ancora ci rimane) dar prova della nostra riconoscenza e del nostro affetto alla stimata e affezionata clientela che tanta simpatia e tanta preferenza ci ha sempre dimostrato, e pertanto da oggi al 15 Aprile compreso, a titolo di riconoscenza e di omaggio offriamo

a tutti un regalo del valore di lire 15

Ognuno troverà in fondo a questo annuncio un buono regalo.

Tale buono serve per l'acquisto con Lire 25, di un orologio-cronografo «Verbania» 18 K.R. munito di cinturino di pelle prima qualità, e vetro infrangibile, cronografo da noi venduto normalmente a Lire 40.

Non vogliamo ripetere le qualità del nostro orologio-cronografo «Verbania» le quali sono ormai universalmente conosciute, ma desideriamo solo ricordare che esso E' UTILE E INDISPENSABILE A TUTTI, perchè oltre all'essere un magnifico orologio da polso dall'ora esatta, esso è indispensabile a professionisti, ingegneri, tecnici, medici, ecc., per il controllo dei tempi e delle velocità.

Ricordiamo ancora che L'OROLOGIO - CRONOGRAFO «VERBANIA» E' STATO ADOTTATO PER ARBITRARE LE FAMOSE E LEGGENDARIE PARTITE DI FOOT-BALL TRA LA SQUADRA NAZIONALE ITALIANA E QUELLA AUSTRIACA A VIENNA E TRA LA SQUADRA ITALIANA E QUELLA FRANCESE A PARIGI.

Nelle partite di calcio nessun orologio è pratico e utile come l'orologio-cronografo «VERBANIA», cioè che per il suo quadrante speciale, permette di controllare i tempi esattamente, e di calcolare anche i minuti di sospensione e interruzione del giuoco dovuti a qualsiasi causa.

E' IL VERO OROLOGIO CREATO PER LO SPORTIVO E PARTICOLARMENTE PER GLI APPASSIONATI DEL GIUOCO DEL CALCIO.

Migliaia di attestazioni e dichiarazioni spontanee lo confermano, e sono a disposizione di tutti.

Ricordiamo che la nostra OFFERTA REGALO è limitata sino al 15 Aprile compreso, data di chiusura della nostra Agenzia.

Approfittate nel Vostro interesse. - Mai più Vi si presenterà simile occasione.

La vendita viene fatta direttamente al pubblico nel nostro negozio di Via Passarella, 3, Milano dove ognuno potrà liberamente scegliersi il suo orologio.

Chi abita fuori Milano, deve ritagliare e incollare il buono regalo del valore di Lire 15 su una cartolina vaglia, oppure può spedirci il buono a mezzo raccomandata assieme alla somma di Lire 25 al nostro indirizzo.

Agenzia Orologi "Verbania,,
Via Passarella, 3 - MILANO

N. B. — Ad ogni orologio-cronografo uniamo una speciale istruzione per l'uso. La Via Passarella è la terza Via a destra di Corso Vittorio Emanuele, venendo da Piazza del Duomo.

In questi giorni continua la vendita sotto-costo di tutta la merce esistente (orologi da uomo, da donna, pendole, sveglie, penne stilografiche, ecc.) per chiusura d'esercizio.

Il negozio è aperto dalle 8 del mattino alle 8 di sera.

Chi non rimane soddisfatto degli orologi che noi spediremo, è libero di ritornarceli entro 24 ore dopo la ricezione, e noi restituiremo senz'altro ad ognuno il loro denaro.

Da ritagliare

BUONO REGALO DEL VALORE DI LIRE 15

Il presente buono, accompagnato dalla somma di L. 25 serve per l'acquisto di un cronografo Verbania 18 K. R. venduto normalmente a Lire 40.

Il presente buono è valevole da oggi al 15 Aprile.

Indirizzo: .....

Da ritagliare «LA STAMPA» 4 Aprile 1933 - A. XI Da ritagliare

Da ritagliare

CURA DEPURATIVA DEL SANGUE

I SALI „JODATI" DI MONTECATINI

mentre normalizzano le funzioni evacuatorie dell'intestino, esercitano un'azione regolatrice sul ricambio per merito del Jodio che contengono.

Sono quindi raccomandati nella cura depurativa del sangue, per curare e prevenire la gotta, l'artrite, l'obesità, e contro le eruzioni cutanee (foruncoli, arrossamento del naso, ecc.).

USO: Si prendono a digiuno in ragione di 1-2 cucchiaini sciolti in acqua tiepida.

Si vendono in tutte le farmacie a L. 6,75 al flacone

SALI JODATI DI MONTECATINI

APPENDICE DE «LA STAMPA» (89

I drammi di Parigi

Romanzo di JEAN DE LA HIRE

A bassa voce e coprendo di baci la mano della sorella, Clara mormorò:

— Poverina!... Cara Pepita!... Abbi pazienza! Andrò ad accendere un cero a Nuestra Señora de las Mercedes. E domani sarai completamente ristabilita.

E senza celare le domandò:

— Che cosa vuoi ch'io dica a Juan? Mi autorizzi a parlargli della lettera anonima? Se la faccenda è vera lo capirò dal suo sguardo, dalle sue parole, dal suo atteggiamento e gli farò capire che non deve rivedere la d'Amalfi. Vuoi? E' un'idea che mi è venuta stanotte. Non comprometterebbe per niente la tua dignità. E credo che...

— Oh! Clara, non parlare più! gemette la principessa con tono d'intollerabile sofferenza. Le parole sono come degli spilloni che mi piantano nella mia povera testa. Di a Juan che soffro per lui, per causa sua. E se questa sofferenza farà il male non lo perda, che sia benedetta! Ora va, vattene! Non ne posso più!

Chi non si sarebbe ingannato davanti ad un tale atteggiamento? Clara cadde facilmente nel tranello. Venti volte, in tre o quattro anni, aveva assistito a quelle dolorose crisi di emicrania, e aveva sempre visto la sorella, distesa e gemente nella camera buia, condannata all'immobilità e alla solitudine assoluta.

E non ebbe quindi alcun dubbio che la sorella fosse realmente malata. D'altronde quell'emicrania era la conseguenza del colloquio della notte. Nel vestibolo Clara incontrò il dottore.

Questi non veniva chiamato che quando la principessa si sentiva veramente abbattuta. Non c'era quindi dubbio che Pepita stesse male... E rientrando nel piccolo appartamento che le era riservato nel palazzo Garcia, Clara disse fra sè:

— Che bella cosa questa emicrania! Tutto è a posto! Ma con il carattere e la passione di Pepita non si prendono mai sufficienti precauzioni. Darò ordine che facciano salire da me il capitano Moreno, non appena giungerà. Lo rimetterò sulla giusta via, quell'imbecille, supposto che sia capace di allontanarsene.

Dal canto suo il principe Gaspardo, avvertito che la principessa aveva la «solita emicrania» e che per quel giorno non avrebbe lasciato il letto, andò a trovare la moglie.

Era calmo e profondamente cortese, come al solito. Domandò al dottore che venne a ricevverlo sulla soglia della camera:

— Nulla di grave?

Come sempre il medico rispose:

— Il mal di capo ereditario, amico mio. La principessa ne avrà per tre o quattro giorni.

Gaspardo si appressò al letto, si chinò sull'inferma e le disse a bassa voce:

— Coraggio, Pepita. Vi auguro che il male duri poco. Era la formula d'uso, che ebbe l'invariabile risposta mormorata in un soffio:

— Grazie, Gaspardo. So che dovrò soffrire per almeno tre giorni.

Il gentiluomo uscì, dopo aver stretto la mano del suo amico dottore.

Ma non disdisse l'ordine per la colazione alla quale sapeva che la principessa aveva invitato il capitano Juan Moreno, José Herrera e due o tre altri amici di casa con le rispettive mogli.

Quel mattino, quindi, nel palazzo Garcia tutto si svolgeva come di consueto.

E tuttavia il demone della gelosia e dell'amore disperato dilaniava il cuore di Pepita che aveva concepito un machiavellico e violento progetto. Sorgeva nella mente di Gaspardo covavano le risoluzioni più terribili. Egli era deciso a non indietreggiare davanti a nulla e a colpire inesorabilmente i due colpevoli, qualora la lettera anonima dicesse il vero.

Dopo la sua breve visita alla moglie il principe si vestì per uscire. E senza avvisare il suo segretario, senza comandare l'automobile, lasciò il palazzo.

A piedi e lentamente si recò dal suo notaio, Dr. Marnos, l'agente d'affari di tutta la nobiltà madrilena. Al giovane d'ufficio che lo ricevette il principe disse che voleva parlare personalmente al Dr. Marnos.

Attese senza impazienza che il notaio sbrigasse un cliente nella sala affollata di persone di ogni ceto.

Introdotto finalmente nello studio di Marnos, che gli fece l'accoglienza più premurosa, il principe Garcia parve compiacersi nei preamboli d'uso: notizie della salute della principessa, del signor Marnos e delle figlie, di questo e quell'amico.

E quando finalmente il Dr. Marnos gli chiese la ragione della visita, Gaspardo rispose molto semplicemente:

— Sono venuto a consegnarvi il mio testamento.

Il notaio, per quanto imprevisto gli giungessero quelle parole, non batte ciglio.

— Molto bene, disse senza dare al fatto soverchia importanza. E dopo una pausa soggiunse:

— Annulla il precedente, oppure ne modifica soltanto qualche dettaglio?

— Lo annulla completamente, rispose freddamente il principe. D'altronde eccolo. Leggetelo e ditemi se ogni cosa è a posto e se nulla è fuori della legalità.

Estrasse dalla tasca interna della giacca una carta che dispiegò e tese al notaio.

(Continua).

CINE-STAMPA

Aiutare i giovani

Oggi il desiderio di cimentarsi con l'apparecchio di ripresa è sempre più frequente tra i giovani, e specialmente tra i giovani artisti. Il pittore è spinto a vedere la cornice dello schermo come destinata a inquadrare le sue composizioni in movimento, da lui sorvegliate in ogni tonalità di bianco e nero; lo scultore e l'architetto vi vedono la possibilità di effetti addirittura plastici, anche se il cinema ancora ignori la terza dimensione; e lo scrittore, infine, vi scorge soprattutto la tentazione di sottili ricerche narrative, d'accostamenti impreveduti. Pittori e scrittori che siano, il cinematografo li attrae, li seduce, li tenta. Sono, del cinema, i « tifosi » intellettuali. E poichè la loro sensibilità si è già acuita, sorvegliata, provata in altri campi, credono a buon diritto di poter dire una loro parola anche sullo schermo.

Guai a chi volesse trasformare il cinema in pittura, o scultura, o, qual che è peggio, in letteratura; a queste aberrazioni intellettualistiche finiremo presto per preferire le più banali aberrazioni « commerciali ». Ma se molte di queste aspirazioni sono soltanto pretese, o illusioni, o vanità, è però certo che da questa giovanile aristocrazia il nostro cinema potrebbe avere considerevoli apporti. Bisogna aprire le porte a questi aspiranti d'eccezione; e non a questi soltanto. La vocazione del cinema, come qualsiasi altra, ha bisogno di esser messa alla prova; ma è questo sempre, purtroppo, un esperimento assai costoso. Se le nostre Case editrici devono largheggiare d'ospitalità verso questi « praticanti », i giovani che si presentano non devono però soltanto affidarsi alle loro speranze o alla loro presunzione. Si ha giustamente il diritto di pretendere da loro un'adeguata preparazione. Quanti sono, oggi, in Italia, i direttori cinematografici degni più o meno di questo nome? Si contano sulle dita delle due mani. E potrebbero, o saprebbero, o vorrebbero insegnare quel molto o quel poco che sanno ai nuovi sopravvenuti? Accanto ad ogni direttore, intento al suo lavoro, è noto che si può mettere un aiuto-direttore, al massimo due; e questi « aiuti » devono già sapere rendersi utili. Inoltre le nostre Case editrici sono tutte accentrate alla Capitale; e ben pochi tra i molti aspiranti potrebbero trasferirsi le loro valige e le loro speranze.

Il problema più urgente per il nostro cinema, e non lo ripetiamo soltanto da oggi, è quello dei quadri. In questi ultimi tempi qualche lodevole tentativo è stato compiuto. Ma il problema è assai vasto. Il cosidetto « passo ridotto » può essere un'ottima incubatrice; ma nulla di più. Occorrono scuole di cinematografia, dove non s'insegnino i principii dell'arte — chè questa non si insegna, nè in molto nè in poche lezioni — ma dove s'impartiscano nozioni indispensabili e possano essere tentati esperimenti concreti. La tecnica della ripresa, dell'illuminazione, della scenografia, della sceneggiatura: il sapere tutto questo non vuol dire essere artisti: vuol però dire, cinematograficamente, non essere più analfabeti. Dove sorgesse una scuola cinematografica, l'Istituto L.U.C.E., che è già ricco di tante benemerenze, potrebbe assumerne un'altra, non certo tra le sue minori; e aiutare la scuola, con i suoi tecnici e con i suoi apparecchi — tecnici ed apparecchi già oggi dislocati in ogni centro importante italiano. Si verrebbero così a creare vaste riserve, e questa volta di aspiranti legittimi: preparati, provati. Molti dei quali, assai probabilmente, allora più non penserebbero di farsi assumere al più presto da una grande Casa editrice: ma desiderosi di dire una loro parola, di non esser legati dalle malinconiche strettoie industriali e commerciali, darebbero certamente vita a piccole cooperative di produzione. L'importante è di fare dei film, il più intelligentemente possibile. Una piccola cooperativa di produzione vedrebbe diminuiti fino a un quinto, fino a un sesto, i costi che tanto pesano sulle sorti delle grandi Case editrici; e quali difficoltà pratiche non è sempre riuscito a superare un autentico amore per l'arte! E' soltanto da libere iniziative private, quasi personali, che il nostro cinema potrà avere il massimo soccorso di nuove e di fresche energie.

MARIO GROMO.

La prima del "Don Chisciotte,,

Il nuovo film di Pabst - Come Paul Morand ha ridotto per lo schermo il romanzo del Cervantes - Un prologo di disegni animati.

Parigi, 3 notte.

Lo scrittore francese Paul Morand si è accinto con umiltà dinanzi allo spirito immenso di Miguel de Cervantes Saavedra. Egli ha scritto uno scenario per il « Don Chisciotte » cinematografico 1933, che si allontana in più punti dal poema universale, che anticipavo o spesso non ne segue i capitoli, ai fatti, che inventa un nano, che parla di amori inesistenti, che valorizza soltanto qualcuno dei settecentotrentadue personaggi del libro che qui muoiono.

In realtà, liberissima è la versione del poema dell'autore cristiano, che dalla scorsa settimana il pubblico ammira sullo schermo del « Cinema dei Miracoli ». Un austriaco, G. W. Pabst, ha diretto questa nuova produzione. Un titano russo, Fedor Chaliapine, ne è il protagonista. Un francese, Dorville, e un inglese per la versione britannica, interpretano il personaggio di Sancho Pancia. Quel pignolo tondo, dal viso tondo e dal tozzo naso, che è il celebre cantante Chaliapine, è stato trasformato in un cavaliere fantastico, ossuto e bruciato dal sole di Spagna, dal cavallo Rossinante, per cui è stato impiegato un quadrupede forte e piuttosto panciuto, il « mangiatore » ha dovuto dipingere false costole di famelico rozzino. Sono state prese, le mosse all'aperto, nel paesaggio alpestre dietro Gourdon, vicino a Cannes, con l'impiego di masse popolari scelte nella massima parte fra la colonia italiana di emigrazione. Gli interni sono stati girati negli studi di Nizza, ove s'è lavorato spesso fino al cantar del gallo. La musica è del francese Jacques Ibert, che ha adottato come base la chitarra d'Andalusia, mentre Chaliapine ha voluto ed ottenuto l'inclusione di un'aria di Dargomijsky: « Sierra Nevada ».

La prima parte di questa riduzione al mostra don Chisciotte che vive nei suoi libri e poi nei suoi libri. La sua casa ne è ariciena, con grande accompagnamento di ragnatele in ogni dove. Non si cura neppure di mangiare. Si pasce delle sue esaltanti letture. Vende il suo ultimo campicello per acquistare altri libri. Grazie alle sue appassionanti letture, dimentica le ingiustizie sociali, che l'indispongono e contro le quali ha una voglia matta d'insorgere. S'immerge con estasi nella meravigliosa di un passato affascinante: quello dei romanzi di cavalleria. Infiammato da tanti esempi eroici, don Chisciotte decide di abbracciare la carriera di cavaliere errante. Fa brillare miraggi stupefacenti agli occhi di uno dei suoi poveri vicini, Sancho Pancia. Se Sancho acconsente a seguirlo nella sua avventura, lo farà nominare governatore di un'isola paradisiaca. Ricchi don Chisciotte prepara il suo gesto romanzesco, all'insaputa di sua nipote Maria e del fidanzato di quest'ultima, Carasco. A un tratto si ode il suono di alcune trombe. Una compagnia di attori ambulanti passa nel villaggio, sotto la guida di un commediante truccato da re. Si annuncia la prossima rappresentazione della « Meravigliosa avventura del cavaliere Amadis, del gigante Malicolin e del mago Merlino ». Don Chisciotte crede di aver udito le trombe del Re Arturo ed in esse riconosce l'appello del Destino. Sceglie nel proprio solaio una corazza e un grande scudo, s'arma di una sciabola arrugginita e si reca al luogo ove si svolge la rappresentazione. Indispettito dall'atteggiamento bellicoso del giovane, che minaccia di uccidere il cavaliere Amadis, si precipita sulla scena spezzando ogni cosa. Continuando nel suo sogno bizzarro, s'inginocchia subito dinanzi al cavaliere da lui difeso e gli chiede di essere consacrato cavaliere a sua volta. L'altro si presta alla farsa, in mezzo alle risa e allo scherno della folla, che don Chisciotte non si degna di ascoltare. Ogni nobile deve avere una dama dei suoi pensieri. Don Chisciotte sceglie Dulcinea, la prima serva a portata di mano, che gli sembra come l'oggetto sognato, incarnazione d'ogni bellezza e virtù.

Subito sul magro ronzino, al quale nasconde colpi di sperone, ecco don Chisciotte lanciato contro un'orda di armenti scorta all'improvviso. Egli la disperde con una facilità che è tanto più grande in quanto non si tratta che di un semplice gregge di montoni, che scompare in una nuvola di polvere. Don Chisciotte cerca a fondo anche una colonna di forzati, che si reca alle galere sotto la sorveglianza di guardiani armati. I prigionieri, stupefatti, si vedono in breve liberati. Ma quando il loro salvatore dà a tutti l'ordine di recarsi in pellegrinaggio a portare le loro catene a una certa Dulcinea, i poveretti lo lapidano. Basterà il riassunto di questa prima parte a dare un'idea della fatica del Nomad.

La realizzazione scenica è in taluni punti portentosa. Si resta letteralmente storditi dall'emozione e dalla grandezza di un grande indimenticabile: la partenza di don Chisciotte verso la sua avventura pazzesca. Anche l'episodio dei mulini è semplicemente superbo. E all'inizio si vede per la prima volta in una grande pellicola una successione di disegni animati, rappresentanti l'orchestra wolferesca.

D. L. PARISET.

NUOVE PELLICOLE ITALIANE

Una scena di « 1860 » il film garibaldino diretto da Alessandro Blasetti e interpretato da Gianfranco Giachetti, Aida Bella, Giuseppe Gulino, Totò Majorana.

COME "SI GIRA,,

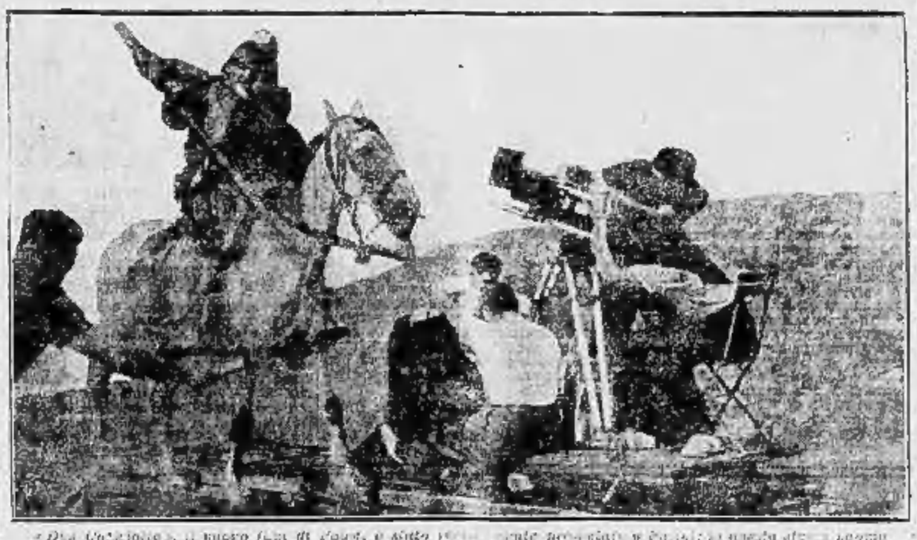

« Don Chisciotte », il nuovo film di Pabst, è stato recentemente presentato a Parigi; questa stessa pagina pubblichiamo alcune impressioni sulla « prima » parigina. La fotografia rappresenta la ripresa di uno dei quadri del film. L'apparecchio è montato su di un bel carrello, del quale si scorgono in basso le guide conduttrici; l'operatore sta fissando con l'obbiettivo la macchera di Chaliapine, travestito da Cavaliere dalla triste figura; Pabst, seduto fra due gambe del treppiede, sta per il momento Rossinante; a sinistra un aiuto-direttore porge a Chaliapine-Don Chisciotte un foglio di carta, che dovrà essere il messaggio di furibondi colpi di lancia. Tra poco si girerà; e l'obbiettivo, scorrendo col carrello, s'avvicinerà sempre più al volto dell'hidalgo, fino a coglierlo in un « primissimo piano » del suo epico duello.

Fra le quinte del cinema tedesco

Visioni d'Italia negli "studi,, berlinesi

Brigitte Helm, Herta Thiele e Dorothea Wieck sorprese nel teatro di posa

BERLINO, marzo.

La mia iniziazione negli studi di Neubabelsberg è avvenuta in un ospedaletto da campo italiano. All'improvviso mi sono trovato al fronte, tra una piccola folla di fanti in grigio-verde e con le mostrine giallo-nere della gloriosissima brigata Acqui. Due ex-colonnelli, uno italiano, l'altro austriaco, curano l'esattezza della militaresca messa in scena. Gerhard Lamprecht dirige la ripresa di *Spionen am Werck* per conto di una piccola editrice collegata con l'Ufa. Il protagonista del film è Karl Ludwig Diehl, che è diventato, per l'occasione, un nostro ufficiale degli alpini, con un braccio al collo per ferita di granata: Diehl, anche nelle pause del lavoro, si tasta con tanta preoccupazione il braccio da far credere che l'abbia davvero fracassato. Si girano delle scene secondarie. Brigitte Helm — vedetta del film — arriverà soltanto nel pomeriggio. Passo nello studio accanto: Joe May — quello di *Asfalto* — dirige Jean Kiepura e Jenny Jugo in *Ein Lied fur dich*. Arrivo quando la bella Jenny viaggia in una fetta d'auto, reduce dalla cerimonia nuziale. I macchinisti dondolano la macchina, ma Joe May è scontento, un certo trucco luministico non lo soddisfa. Da capo: egli sfiorra un enorme mazzo di fiori e si pone dinanzi ad un riflettore laterale: passato e quando e quando dinanzi al fascio luminoso quel mazzo di fiori crea l'illusione degli sprazzi di luce proiettati dai fanali della strada sull'automobile in corsa: Jenny è ricaduta nel suo estatico raccoglimento, la festa d'auto oscilla, la macchina gira, Joe May sembra che benedica gli sposi.

Sulla Riviera

Passiamo in un altro angolo dello studio: i macchinisti finiscono di stendere i tappeti d'erba finta: la scena dovrebbe rappresentare un giardino mediterraneo. Mi presentano a Kiepura che parla gargarizzandosi la voce ogni tanto: un tenore più tenore di costui è impossibile trovarlo. La sua « manager » lo cova cogli occhi, gli porge ogni tanto acqua zuccherata o latte, gli stringe addosso la pellicola, ha sempre paura che un alito di vento lo sfiori. In un altro angolo dello studio, un ristorante romano di gran lusso: da un amplissimo finestrone si schiude il panorama di Roma, autenticissimo e tratteggiato a sanguigna su di una vasta tela. Le comparse sono già raggruppate intorno ai tavolini: la noia che opprime costoro è indescrivibile. Sono da questa mattina in un segmento di ristorante e vi resteranno a disposizione, fino ad un'ora imprecisata della notte, per lavorare soltanto in brevissime scene. Stanno come bestie in riposo: c'è chi cuce, chi legge il giornale. Si lasciano ritoccare dai parrucchieri e dai sarti senza nemmeno accorgersene. Ma è un estraneo entra nel « set » lo fissano intensamente. Meglio non osservarle: daresto loro l'illusione che siete venuto per scritturarle. L'arcigna cameriera ed il parrucchiere addetto all'attrice preannunciano l'arrivo imminente della Helm.

Ed eccola, finalmente.

Entra come un colpo di vento. Sul volto acceso e indurito dall'aria gli occhi splendono come due grossi zaffiri. Che sguardi di regina su questa folla indolente. La sala si è popolata di molti ufficiali italiani. Si comincia: Brigitte deve uscire dal vestibolo del ristorante e avviarsi ad un tavolo mentre un colonnello di cavalleria le va incontro salutandola con un Italianissimo: — Marchesa! La scena è provata e riprovata, girata e rigirata una ventina di volte.

« Anna ed Elisabetta »

Il — giorno dopo, alla Joia, Wyshar sta lavorando ad *Anna und Elisabeth*, con Dorothea Wieck e Herta Thiele.

Arrivo durante la ripresa di una scena muta: la Thiele è inginocchiata ai piedi di un lettuccio e prega. Il *Set* è angusto: la macchina, i riflettori, gli assistenti sono addosso all'attrice, tutti sospesi come nell'attesa di un miracolo. Ah, l'attrice si rialza storcita, soffre, si vede, come una sonnambula svegliata bruscamente; s'accascia su di una poltrona. Da capo: Herta schiocca la sigaretta, si rimette in ginocchio, ricomincia a pregare: vibra, si trasfigura, le labbra palpitano convulse, la persona è scossa da un tremito. Poi ancora da capo: la sua tensione è insostenibile e nessuno ha pietà di lei. Ancora una sigaretta, ancora un beccuccio di cognac. Cerco invano osservandola, la giovinezza fiorente, la gioia, lo slancio vitale di Manuela, rimasta in uniforme, forse quell'immagine è passata come passa la giovinezza. Il volto della Thiele è duro, lo sguardo, qualche volta, grifagno. Che sarà di lei? E' certo una grande attrice, ma le grandi case non ci sono ancora accorte della sua bravura.

La morte di Mattea

Quando, ultimata la ripresa, le sono presentato, mi sembra ubriaca, e mi guarda stranamente con i suoi occhi verdi: chiusa in un abituccio nero, coi capelli tirati sulla nuca, il volto rossiccio, sembra davvero una di quelle contadine isteriche o allucinate che hanno la visione della Madonna sui limitare delle grotte: è nata fatta per interpretare in un film l'eroina di Lourdes. Ancora una sigaretta, ancora un bicchierino di cognac; farla parlare sarebbe inumano.

Ecco finalmente Dorothea Wieck; questo è il suo ultimo film berlinese; fra pochi giorni s'imbarcherà per Hollywood.

— Buona sera — mi dice in italiano. Ha appena il tempo di stringerle la mano.

La ripresa urge e qui si lavora col cronometro alla mano. C'è da riprendere l'episodio principale di questo film dove la Thiele interpreta appunto il personaggio di una contadinella italiana, creduta una piccola santa, e la Wieck quello di una dama che ricorre alla ingenua taumaturga per guarire l'uomo che ama. Un attore è sdraiato sul lettuccio. Herta ricomincia a pregare ai piedi del letto (la ripresa precedente è servita unicamente per ritrarre dei primi piani dell'orante che saranno poi inseriti in quest'episodio). Dorothea è seduta sul letto, protesa sull'agonizzante. Essa attende che le preghiere della piccola santa operino il miracolo.

Silenzio, si gira: Herta è già caduta in trance, Dorothea è china sul letticciolo del moribondo, la macchina le riprende il moto convulso delle spalle, il malato rantola lievemente, Herta, gli occhi al cielo, invoca la grazia delirando nella muta preghiera, ma il momento è accessorio. Ed ecco la Wieck volgersi:

— *Anna! Anna! Mattea ist tot!*

La voce è una lacerazione che dai precordi sale fino alla gola in tre tempi, acuti, strazianti, quasi pause dalle quali balza più raggruppato il grido successivo.

Un attimo di sosta. Wyshar, più flemmatico e taciturno che mai, si concentra per un momento, poi parla a bassa voce alla Wieck. Da capo. Da capo. Da capo. Mathias muore sette volte. Alla fine le due attrici sono ridotte in un pietoso stato di prostrazione e di nervosismo. Distribuzione di caffè a tutti.

Osservo la Wieck di nascosto nella penombra: la signora addetta alla stampa si china su di lei e le sussurra qualcosa. (Chi, chi aveva pregato questa sollecita e imprudente dama di chiedere un colloquio alla Wieck, proprio in questo momento? Io no, di certo. Ma il malanno è fatto!). Dorothea mi lancia un'occhiata furibonda, si mette a singhiozzare, a piangere, a gridare che i giornalisti dovrebbero lasciarla in pace quando lavora. E singhiozza come una bimba e chiede perdono a me e a tutti per quello che dice. Si non vorrebbe, ma non può, non può... E' inconsolabile: e chi tenta di calmarla provoca nuovi guai.

Ora l'architetto Maurischat, passata la tempesta, mi conduce a... Madesimo, sul lago di Garda. *Anna ed Elisabetta* si svolge appunto sul nostro lago, e la ricostruzione di un gruppo di case di Madesimo è stata fatta stupendamente da Maurischat con finissimo senso di osservazione: tre viuzze si dipartono dalla riva dove c'è perfino una barca perfettamente attrezzata (ma a secco); risalendo per la breve culle mi sembra di essere all'isola dei Pescatori: ecco la casa di Anna, la piccola santa, arredata di tutto punto. Italia alla Joia! Italia a Neubabelsberg! E dappertutto, e da chiunque, questo che è ormai diventato un luogo comune, ma resta sempre una grande verità: voi italiani avete a disposizione uno studio notevole, incantevole e, per di più, gratuito.

ETTORE M. MARIADONNA.

In Russia

Berlino, 3 notte.

A Mosca si sta girando *Tsusima*, un film nel quale sarà illustrato un episodio della guerra russo-giapponese. Il governo dei Soviet esige che i principali capolavori della letteratura russa siano al più presto ridotti per lo schermo. Nicola Eick, il direttore di *Verso la vita*, sta lavorando a un suo nuovo film che descriverà le vicende di una giovane operaia durante la guerra civile.

DIETRO GLI SCHERMI AMERICANI

Il cinema come affare

NEW YORK, marzo.

Qui il cinematografo è trattato da « big business » e come tutti i « big business » ha influenzato profondamente la vita americana. Ha contribuito a renderla più dendata, più facile, più civile. Se ha arrecato ogni sviluppo intellettuale nega quasi completamente ogni altra manifestazione artistica che non servisse di diminuirne l'importanza.

Molti si meravigliarono di queste mie affermazioni, soprattutto quelli che non hanno un'idea di come funziona il « big business » in America. Il « big business » tende sempre ad assicurarsi un monopolio, con mezzi leali o sleali, e mantenerlo. Esso non tollera concorrenza o antagonismo. Quando uno se n'è stabilito, lentamente, gradatamente, avvolge nelle sue spire tutta la nazione. Se altri già stabiliti si appongano o altri nascenti lo minacciano, inizia la lotta a morte. Sembra di assistere ad un combattimento di serpenti boa: l'uno deve soffocare l'altro. L'europeo che risiede stabilmente in America viene a trovarsi nella posizione di un prigioniero a cui non resta altra alternativa che lottare la testa nei ferri della gabbia. I ferri sono quelli che gli ha apprestato il « big business ». Perchè, quando l'europeo la sera cerca divertirsi senza spendere l'osso del collo, dopo aver proceduto per via di eliminazione, non si trova altro davanti che uno dei ferri della gabbia: il cinematografo. E riflettendo sul come strano gli accada di fare la imprevedibile scoperta ch'egli deve divertirsi nella maniera decretata dal « big business ». Tale scoperta la farà l'europeo, perchè l'americano medio non la farà mai. Questi, come in politica si crede libero della scelta del proprio destino quando non è che una insignificante pedina nel gioco di qualche dozzina di uomini, così in materia di divertimento si illude di avere la più ampia scelta nella maniera di passare il suo tempo. Ma, infatti, quella di andare al cinematografo o di cominciare che è una.

Il « big business » ha ormai stabilito che la frenesia d'oro della gran massa del popolo americano debba mandarne in parte quasi uguali verso le due direzioni fatte ed apparenti: automobile e cinematografo. E cinematografo dev'essere. E inutile pensare a qualcos'altro. Avvengono delle cose strane in America che la gente comune non si spiega o attribuisce a tutt'altre cause e qualche generalizzatore che « giornali con altri « big business » regolano il credito. I tre Teatri erano in vendita di aprile nel 1932. Il locale era affittato per qualche mese. Il 1° giorno in poi non lo trovò chiuso. La ragione? Non era mutato il fregolismo dominante, e così era. Qualche volta i fenomeni si devono ricercare in cause di ordine morale da parte di personaggi a cui non si può non dar molta attenzione. Se seguite la traccia di questi redditi fino alla sorgente, scoprirete che fanno capo a qualche « big business ». Non è che il locale fosse frequentato da donne di dubbia reputazione, ma allontanava invece la gente dal cinematografo vicino. Inoltre, il posto delle donne allegre non è quello: sono i grandi hôtels (un altro « big business ») la residenza riconosciuta per gli esemplari della categoria più alta. Quelle di più bassa carata possono bazzicare gli speakeasy (un altro « big business »). Insomma il nuovo locale era fuori quadro, non apparteneva a organizzazioni riconosciute, era una minaccia, rappresentava il disordine, il sovvertimento di ogni buona regola di affari, come gli affari sono intesi in America. E si chiude, tutto torna nel normale, e il pubblico riprende la via del cinematografo.

Pochi mesi addietro ci fu in New York una lavata di scudi contro certi spettacoli immorali che si davano in Broadway, conosciuti sotto il nome di « burlesques » in cui si fa grande esposizione di nudo. Proteste clamorose dell'associazione dei padroni di case di quelle indecenze, perchè dette esibizioni deprezzavano gli stabili di loro proprietà, preferendo le famiglie oneste abbandonare un vicinato così scandaloso. Ci si aggiungano i divieti a gettare la loro comunica e il rosario di vecchie signore riunite in organizzazioni contro il vizio sale al cielo. La polizia chiude i locali. Ma che è, che non è, qualche settimana dopo vengono riaperti. L'unica differenza notevole: gli spettacoli migliorati come qualità di campioni femminili esposti all'ammirazione pubblica e un rialzo nei prezzi. Che cosa si era scelto effettivamente dietro le quinte? Una concorrenza di « business ». Restano altri spettacoli del genere delle « burlesques », i quali per essere presentati con un lusso fantastico di scenarii e di costumi, per la bellezza degli esemplari femminili e per gli alti prezzi di ammissione, vengono chiamati « Follies » o « Vanities ». Sono spettacoli frequentati da gente che può spendere, hanno pretese artistiche e si vantano di fare la glorificazione della ragazza americana. Le « burlesques » invece, attirano un pubblico più umile: quello che può spendere solo qualche dollaro e anche mezzo dollaro. La cosa era intollerabile.

Così si svolge la lotta fra i vari « business »; ed è con tali mezzi che il cinema americano è giunto ad avere nel Paese una schiacciante preponderanza.

AMERIGO RUGGIERO.

UNA NUOVA ATTRICE

Taylor Mori, una giovane giapponese che ha rivelato « promesse » ha dimostrato di avere notevoli attitudini cinematografiche, è stata scoperta da Frank Capra e apparirà quanto prima sui gli schermi.

Referendum sul film italiano

LA STAMPA *bandisce fra i suoi lettori un referendum sul film italiano della più recente periodo (1930-1933). Le risposte, motivate, non dovranno complessivamente superare una pagina di formato protocollo. Le più significative verranno pubblicate; la migliore verrà compensata con lire cinquecento. I concorrenti dovranno rispondere alle seguenti domande: 1) qual'è il direttore italiano che preferite? e perchè? 2) qual'è l'interprete italiano che preferite? e perchè? 3) quale tendenza dovrebbe maggiormente seguire i nostri film? e per quali ragioni? Le risposte dovranno pervenirci entro il 20 di aprile.*

1) Mario Camerini è il migliore, anzi, l'unico direttore italiano. Di fronte al nostro, anche quei direttori che s'erano acquistata col muto una certa rinomanza si dimostrarono insufficienti. Di solito, nelle nostre pellicole come in tante americane, persone e cose appaiono schiaffeggiate da una luce violenta, di pessimo effetto e spesso addirittura fastidiosa. Certi interni ottocenteschi illuminati a petrolio di « Figaro e la sua gran giornata », tenuti in una penombra calda ed intima, ci apparvero per contrasto ammirevoli: una prova di buon gusto. Inoltre Camerini, in alcune scene romantiche e comiche insieme, nell'accurato studio dell'ambiente, nel gusto della mano leggera velata di malinconia, dimostrò nel suo primo film sonoro una inconfondibile personalità e del rispetto per il cinematografo come arte. Anche più s'impose all'attenzione del pubblico con « Gli uomini che mascalzoni! ».

2) No « Gli uomini che mascalzoni! », appare anche un interprete — il De Sica — che per schiettezza d'espressioni, dizione misurata, aderenza al personaggio, può essere considerato il migliore tra i nostri attori. D'interpreti nel vero senso della parola i nostri film non ce ne rivelarono: portando tali e quali gli attori del teatro di prosa dinnanzi all'obbiettivo, non si può sperare di più.

3) Ogni indulgenza con la rimata cinematografia italiana non può esistere che dannosa. Compito della critica è quello, oggi, d'impedire il moltiplicarsi degli errori e, agendo sulle opinioni del pubblico, di costringere i produttori a cercar nuove strade. La nostra produzione sta quasi tutta al disotto della media. Tecnicamente (fotografia, suoni) le nostre pellicole sono spesso perfette. Mancano invece gli elementi artistici, soggettista direttore attore, e specialmente i primi due. Il genere comico sentimentale, tanto in auge, non è certo il più vicino al nostro temperamento: è un genere chiuso, come la farsa e la commedia piccolo-borghese: forse in Francia potrà dare buoni frutti. Noi siamo d'altra razza: un vero artista italiano non s'arresta alla superficie delle cose: non esiste, vive. Sarà un grande film quello che della nostra vita d'oggi ci darà un quadro dove le figure tratte dalla realtà ingigantiranno illuminate dall'arte, assumendo il valore di simboli senza perdere quello di uomini. Cinematografia sociale, adatta, oltre ad offrire spettacoli di bellezza, ad ispirare nelle moltitudini sentimenti elevati: non chiediamo di sostituire il film al sermone del moralista, nè di farne una strada che ascenda, trascenda la dura realtà. Il cinematografo, è convinto d'intere moltitudini, infinitamente di più del libro e del teatro, è una forza formidabile che bisogna indirizzare al bene.

Carlo Musso - Torino.

1. — Alessandro Blasetti. I registi della nostra vecchia cinematografia [illegible] a conoscere ultra sempre lavorando in superficie. I loro recenti lavori sono identici, nei risultati, a quelli di dieci anni fa. Per costoro, l'accoppiamento del microfono all'obbiettivo non è una sorgente di nuovi problemi estetici, ma semplicemente una macchina teatrale. Bilancio con zumivo: Nessuna immagine del loro stile è rimasta attaccata alla nostra memoria. Blasetti e Camerini sono i due soli registi che danno maggiore affidamento. Le nostre simpatie vanno al primo, perchè lo troviamo più moderno, rifuggente da ogni sentimentalismo intimista e più adatto ad esprimere il nostro popolo. Quando si parla di questo regista è di grammatica parlare d'influenze russe e tedesche. Blasetti è invece riuscito a dare alla propria regia uno stile dinamicamente espressivo. « Sole » è un documentario potente ed il suo miglior film. Montaggio e inquadrature attestano che Blasetti conosce bene i mezzi tecnici dell'espressione cinematografica e così i tempi, l'angolazione e le luci impiegati con intelligenza secondo lo spirito del fotodramma.

2. — Nessuno. La recente produzione ha rivelato qualche tipo interessante, semplicemente.

3. — Occorre creare il film fascista seguendo pertanto due tendenze. Una, dominatrice di temi quasi luoghi comuni, quelle messaggere sociali che hanno dato al cinema valore negativo nel campo dell'etica. Una specie di storia retorica di tutta la celluloide, aggiornata insidiosa. L'altra, innovatrice. Il cinema come espressione — non propaganda ed aspetto cinematografico — della civiltà fascista. Ogni problema imposto e risolto dal Fascismo è un catalizzatore di soggetti cinematografici da evitare, s'intende, la retorica.

SALVO DANO' - Roma.

Il grandioso successo di « Camicia Nera »

Roma, 3 notte.

« Camicia Nera », il film della rinascita italiana, edito il 23 marzo dall'Istituto nazionale L.U.C.E. e nel quale Giovacchino Forzano, che lo ha ideato e diretto, ha inserito una vicenda umana potentemente drammatica, è stato accolto, nelle varie città d'Italia, col più vivo entusiasmo. Le sale cinematografiche, dove si proietta, sono affollatissime di pubblico; ovunque è vivo l'interesse e la curiosità di assistere il grande quadro della storia d'Italia che va dal 1914 ad oggi. Dalle provincie, ove ancora il film non è giunto, gruppi di squadristi, militi, depositari, rurali, ecc., si partono per raggiungere la città con lo scopo di assistere alla proiezione di « Camicia Nera ». Durante gli spettacoli, data la forza suggestiva che possiede il film che interessa lo spettatore al più commovente entusiasmo, si ripetono continue, vibranti manifestazioni all'indirizzo del Duce.

Mutamenti alla « Cines »

Roma, 3 notte.

In questi giorni il comm. Ludovico Toeplitz, ha rassegnato le dimissioni da Amministratore delegato della *Cines*; gli succede il comm. Mario Solza.

Risposte

PIN-SAB, Bologna. — La Sua richiesta è assai interessante. Quei « vecchi film » sono andati quasi tutti perduti; e le poche copie superstiti, infatti, o si frammentano, costringendo quasi a « pezzi » da bussa. I proprietari di sono gelosissimi; se sono fortunato ritrovarne, si guardano bene dal metterle in circolazione, per timore di danneggiarle. Abbiamo delle prime pellicole italiane, che sono state ristrutturate negli archivi di qualche casa editrice o di qualche collezionista, ma anche per questo la ricerca è assai difficile. Dopo le disposizioni del 1932,

GLI SPORT

AUTOMOBILISMO

La nuova "Ardita,,
alla prova su strada

Un avvenimento automobilistico di primaria importanza sta per offrire Torino agli automobilisti italiani: la presentazione al prossimo Salone di Milano della nuova vettura « Ardita », una originale quattro cilindri di medi cilindrata, destinata a creare un solco profondo nel nostro mercato, e a rinnovare, in una classe di clientela immediatamente più evoluta di gusti e di esigenze, il favore che incontra la popolare « Balilla ». E' dunque opportuno che su queste colonne dedicate ai fasti del motore si commenti brevemente la notizia del « fiocco bianco » e si dicano di questa ultimogenita della Fiat le principali caratteristiche costitutive.

Lo scrivente ha avuto la ventura di provare su strada uno dei primi esemplari allestiti della nuova « Ardita », del tipo normale di un litro e tre quarti, a cinque posti, e pensa che le proprie impressioni varranno a dare un'idea approssimativa delle caratteristiche di assieme della macchina, salvo precisarne in seguito i dettagli tecnici più minuti.

Anzitutto, la linea. Si ha un bell'essere analitici e cultori del sodo, ma non si può negare che, in presenza di una nuova automobile, nessuno sfugge al fascino della linea e a formulare un primo sommario giudizio della macchina attraverso le doti di carrozzeria. L'abito non fa il monaco, ma fa i peccati di desiderio, che non quelli che più contano per le fortune di un'automobile.

E sotto quest'aspetto, bisogna convenire che l'abito della nuova « Ardita » non potrebbe esser migliore: nè più elegante, nè più moderno, nè più originale, nè più razionale. Siamo in presenza di una intelligente applicazione delle « linee aerodinamiche », tendenti a ridurre la resistenza dell'aria, con incremento, sia pur lieve, di velocità — a pari potenza sviluppata dal motore — e un piccolo ma sensibile decremento di consumo. Naturalmente questa tendenza è stata contemperata col saggio mantenimento del buon gusto, della comodità, dell'abitabilità della carrozzeria: un indovinato compromesso che si esplica soprattutto nell'abbassamento della scocca, nell'inclinazione dei piantoni anteriori e del taglio di porta, nella profilatura dei parafanghi, di ridotta sezione frontale e senza risalti, nell'inclinazione del radiatore, nella carenatura del fondo, nello smussamento e arrotondamento di tutte le linee.

Eccoci dunque installati al posto di guida, senza i contorcimenti di prammatica per quasi tutte le moderne carrozzerie di lusso: sulla berlina « Ardita », poi, manca addirittura il piantone intermedio tra le due portiere, e l'accessibilità senza acrobatismi è assicurata a tutti i passeggeri.

La prima gradevole impressione di guida vien fornita dal cambio, l'organo che — alla prima prova di un tipo nuovissimo — mette le prime volte in imbarazzo anche un collaudatore sperimentato. Nessuna paura: il cambio a « marce dell'« Ardita » è del nuovo tipo « sincronizzato », che elimina automaticamente e definitivamente tutti i rumori, i raschiamenti, le incertezze, i pericoli di usura nell'imbocco degli ingranaggi. Inoltre ha la terza silenziosa, ch'è una delle più belle invenzioni degli ultimi anni. Proviamo ripetutamente a passare, più brutalmente possibile, dalla terza alla quarta e viceversa: silenzio perfetto.

Questa, dell'assoluta silenziosità di tutta la macchina, è una delle caratteristiche salienti. Il motore, benchè a sole quattro cilindri, non presenta periodi di vibrazione a nessun regime. La distribuzione, a catena silenziosa con ingranaggi speciali e tenditore automatico, non si sente (chi non ha nelle orecchie il ronzio delle vecchie 509?). La coppia conica, tagliata a spirale, è acusticamente inesistente. Il silenziatore ha la sordina. La carrozzeria, tutta in acciaio a diecate stampate in un pezzo solo, secondo il sistema instaurato per la Balilla, forma blocco indistruttibilmente monolitico coi rigidissimo telaio, e non [illegible] un luogo ai fusanti scricchiolii e rumori vari inevitabili un tempo, ma ora affidamento di rimaner silenziosa per molte decine di migliaia di chilometri.

Prova di velocità, cronometro alla mano. Il chilometro lanciato è percorso in 35"3/5, alla rispettabile velocità di 101,12 Km. all'ora. Da una « litro e tre quarti » a valvole interali, carrozzatissima e completissima, e con quattro persone a bordo, non ci saremmo mai attesi degli spunti così generosi: e il nostro compiacimento si colora d'entusiasmo nella successiva prova del chilometro con partenza da fermo — tavola di paragone della ripresa d'una vettura — coperto in 48 3/5, a 74 Km. orari di media.

Abbordiamo ora le strade della nostra collina, su e giù per le pendenze più ripide, tra le innumerevoli curve che la rendono così pittoresca. L'indiavolato brio del motore è sempre strutabile al massimo non solo dagli indovinati rapporti del cambio, ma anche dal nuovo sistema di anticipo « scientifico » dell'accensione, dove la depressione interviene automaticamente a moderare il solito anticipo centrifugo, con soppressione del correttore a mano. La docilità, la maneggevolezza, la leggerezza di sterzo, la facilità di guida in curva e controcurva sono quelle della « Balilla »: l'impressione di un miracolino giocattolo. La stabilità, favorita anche dall'abbassamento baricentro, è integrale: non siamo in alcun modo riusciti a fare abbandare la coda della vettura. Anche il cuscinamento laterale in curva è ridotto al minimo, grazie alla saggia disposizione delle balestre — nonostante la loro sofficissima elasticità — ed agli ammortizzatori idraulici. Nelle discese, i freni idraulici dell'« Ardita » riconfermano quanto già i più recenti modelli Fiat avevano insegnato: che nella frenatura non assistono più problemi da risolvere, la perfezione — per potenza e per rigorosa ripartizione sulle quattro ruote — essendo ormai ampiamente raggiunta, sia in teoria che in pratica.

Nel ritorno in città, cediamo la guida e passiamo sul divano posteriore, a goderci l'inconsueta comodità di poter allungare le gambe, d'appoggiare su una sagoma razionale il fil della schiena, di poter sbirciare il mondo circostante attraverso le luminose finestre, di poter affrontare « abbandonati », grazie alla deliziosa sospensione, e senza le solite reazioni nervose preparatorie, quei tratti di strada sconvolti che, per fortuna dei collaudatori d'automobili, il Municipio di Torino ama conservare qua e là...

Rientrati, una verifica al consumo: in 105 Km. abbiamo consumato esattamente 14 litri di benzina. Se si tien conto dello sperpero inevitabile in una prova severa, delle molte salite, delle molte ripartenze, della marcia in città, è legittimo concludere che nel normale turismo pianeggiante a media velocità il consumo oltrepasserà di poco i 12 litri per 100 chilometri.

Riassumendo: dal punto di vista economico, ecco una macchina che per il prezzo accessibile, la formula quattro-cilindrica, la moderata tassazione, l'esiguo consumo, rientra nella famiglia delle « utilitarie ». Dal punto di vista delle prestazioni, della capacità, della brillantezza, dell'eleganza, delle soluzioni tecniche nuove, della raffinatezza nei dettagli costruttivi, attiene al gruppo delle macchine di classe elevata. Non « vetturetta » o « vettura leggera », ad ogni modo, ma solida e tranquillante vettura di media cilindrata, quale era ormai venuta a mancare nella scala della produzione Fiat: vettura « universale » in tutto l'estensione del termine, benchè favorita da un eccellente rapporto potenza-peso che ne accentua le possibilità pratiche e la sbarazzina velocità. Idonea insomma a coprire tutte le esigenze d'impiego che vanno dal gradino immediatamente superiore alla « Balilla », sino al gradino immediatamente inferiore alle grosse 6 ed 8 cilindri.

In vista di questa sua latitudine di destinazioni, l'« Ardita » si presenta sin dal suo primo apparire in vari sottotipi.

L'« Ardita » normale corta, da noi sperimentata, ha motore 4 cilindri di 75x92, cilindrata totale 1756 cmc., potenza tassabile 18 HP, effettiva a 3000 giri 30-41 HP, valvole laterali inclinate, carburatore invertito a starter automatico, lubrificazione forzata a pompa, raffreddamento a pompa, albero a gomiti su tre supporti, accensione a spinterogeno con anticipo automatico centrifugo e a depressione, alimentazione a pompa dal serbatoio posteriore di hcq 62 litri. Cambio a 4 marce sincronizzate e a terza silenziosa. Telaio ultrabasso irrigidito da crociera centrale, reggente il motore con speciale sospensione elastica. Carreggiata anter. 1,35; poster. 1,41; passo m. 2,70. Gomme 17x5,25. Freni idraulici a doppio cilindro di comando, auto quattro ruote. Freni a mano sulla trasmissione. Impianto elettrico 12 volta. Guida a sinistra. Generosa dotazione di accessori. Carrozzeria aerodinamica berlina a 5 posti, senza piantoni intermedi, a tre luci per lato.

Lo chassis lungo, carrozzato a 7 posti, ha un passo di m. 3 e gomme di 17 per 5,50. Identiche le altre caratteristiche.

Entrambi i tipi poi possono essere equipaggiati col motore « due litri » (82 x 92 = 1944 cmc.; potenza tassabile 20 HP., effettiva 45-46 HP, velocità 105-107 Km.-ora) per chi desidera una speciale riserva di potenza o compia abitualmente servizi molto pesanti.

Infine, per gli amatori delle velocità molto elevate, è in preparazione l'« Ardita Sport », con motore due litri, sempre a valvole laterali ma a testa sur[illegible], esigente i moderni carburanti anti-detonanti ormai di facile rifornimento ovunque. Carrozzata guida-interna 4 posti su telaio ulteriormente abbassato, con quattro portiere senza piantone e due sole luci per lato, linea aerodinamica più accentuata, ruote a raggi con ruota di scorta posteriore o baule incorporato, [illegible] raggiungerà i 115-117 Km.-ora.

ALDO FARINELLI.

Il programma atletico
della preolimpionica di Bologna

Roma, 3 notte.

Il C.O.N.I., presi i necessari accordi con la F.I.D.A.L., e giusto il programma dalla stessa stabilito, comunica che alle prime preolimpioniche biennali che si svolgeranno a Bologna dal 20 luglio al 6 agosto, il programma di atletica leggera comprenderà le seguenti prove: a) corsa piana metri 100, 200, 400, 800, 1500, 5000, 10 mila; b) corsa ostacoli metri 110, 400, 3000 siepi; c) marcia Km. 50; d) maratona Km. 42,750; e) salti alto, lungo, triplo, asta; f) lanci disco, peso, giavellotto, martello; g) staffetta 4 per 100, 4 per 400; h) decatlon.

Per tutte le prove in programma vigerà il regolamento internazionale. Ogni regione potrà partecipare con un massimo di 2 concorrenti ad ogni prova individuale; un concorrente non potrà partecipare che ad una prova ed alla staffetta; per ogni prova di staffetta è ammessa una sola squadra per regione. La maratona è valevole per l'assegnazione del titolo di campione italiano. Per questa prova, oltre ai due rappresentanti ufficiali di ciascuna regione, è libera la partecipazione a tutti.

La partecipazione alle varie prove è libera agli atleti regolarmente tesserati, senza esclusione o limitazione di categoria.

La partecipazione dei Giovani Fascisti
al Raduno dei Centauri

Roma, 3 notte.

S. E. Starace ha in questi giorni impartito a tutti i Segretari Federali dei Fasci di combattimento le seguenti istruzioni:

« Il 21 maggio prossimo venturo vi sarà a Roma il « Raduno dei Centauri », manifestazione compresa nel calendario del Regime. Desidero che le Segreterie Federali diano tutto il loro appoggio prendendo contatto con i presidenti del Moto Club locali. Al raduno dovranno intervenire i reparti motociclistici dei Fasci giovanili di combattimento.

Tali disposizioni dimostrano chiaramente come il Partito desideri che il patrocinio accordato al « Raduno dei Centauri » si traduca in effettiva tangibile collaborazione.

Nel C.U.F. Littoriale

Per [illegible] prossimo, 8 aprile, dalle ore 15 in poi, avranno luogo allo Stadio Littoriale i campionati piemontesi di atletica femminile, nei cui programma sono compresi le seguenti gare: corse piane m. 50, 60 e 100; corsa ostacoli m. 80; salto in alto; lancio del disco e del giavellotto; staffetta m. 80x4. Le [illegible] si ricevono presso l'ufficio sportivo del Guf (via Carlo Alberto 2) fino alle ore 19 di venerdì.

Le grandi manifestazioni ciclistiche de "La Stampa,,

Il Giro del Piemonte collaudo di forze giovanili

Gara internazionale per indipendenti e dilettanti « seniores » su un percorso di 905 Km. -- Sei tappe consecutive dal 16 al 21 aprile con arrivo ad Aosta, Novara, Vercelli, Alessandria, Cuneo e Torino -- Ricca dotazione di premi -- Classifica a tempi ed abbuoni ai vincitori con vantaggio

Da un mese i minori e più giovani corridori lottano sulle strade d'Italia. Da pochi giorni la « Sanremo » e la prima corsa del campionato assoluto hanno teso passione ed attenzione dei ferventi di uno sport fra i più popolari e che vanta grande tradizione: il ciclismo.

Siamo alle prime ma decisive battute di una stagione che per numero di avvenimenti ed importanza di essi, in Patria e fuori, si annuncia veramente smagliante. Ed il calendario ciclistico del mese di aprile, accanto agli estremi lo prova « tricolori » di Messina e Mantova, richiama irresistibilmente tutti i « cadetti ». Pensate: Giro del Lazio e Milano-Torino, Predappio-Roma, Brescia-Roma, Torino-Savona.

Proprio a metà il nostro giornale ed i provati amici del nuovo sodalizio organizzativo « Veloce Club Torino » inscrivono il Giro ciclistico del Piemonte, a tappe, che vedrà la sua effettuazione fra il 16 ed il 21 corrente. L'annuncio non poteva tardar oltre, per la soddisfazione degli appassionati che amano le manifestazioni tradizionali, che — spesso acutamente — controllano progressi e sviluppi dei nostri atleti; per la messa in valore di tutte le forze giovanili.

Ed è lieta « La Stampa » di dare la sgradita, fedele al programma di incoraggiamento tangibile dello sport ed osequente alla tradizione di perpetuare le più belle manifestazioni dei giovani. Come già per due anni, attraverso la creazione del « G. P. La Stampa », fu incoraggiata la più risonante organizzazione ciclistica piemontese; come già nel 1932 [illegible] venne genialmente rinnovata e trasformata, così il 1933 si trova al posto organizzativo accesi della stessa passione e dominati da visione sicura.

Il nostro Giro si è venuto innestando sul tronco glorioso della classica corsa, patrimonio della decana Unione Sportiva Torinese e cara alle folle, che dal 1910 ininterrottamente ha espresso le virtù organizzative torinesi e messo in luce tanti campioni. Borgarello e Bruschera hanno dato il tono al periodo anteguerra; dal 1919 al 1927 sono passati alla ribalta tre volte Girardengo, due Binda, e poi Brunero, Oreno, Aymo, Belloni. Poi la svolta: e dal 1928 successivamente Giuntelli M., Negrini, Morelli e Cipriani hanno palesato le qualità e le aspirazioni dei più giovani.

Appunto a quest'ultimo periodo, che segnò il graduale ringiovanimento del Giro del Piemonte, può meglio ed idealmente collegarsi la nostra realizzazione, che ebbe i consensi e gli sviluppi riservati alle grandi corse. Volevamo ampliare gli orizzonti del Giro, secondare il prorompente desiderio d'azzuffa dei migliori professionisti e dei dilettanti che sentono di poter riuscire; porre ad immediato contatto la folla con le speranze del ciclismo nazionale, offrire alle Società la possibilità di una cernita di alto tono: abbiamo raggiunto, anzi superato, gli obiettivi.

Ora, non è il facile orgoglio che ci spinge a ricordare la bella fatica e le soddisfazioni, divise cogli sportivi che ci furono e saranno ancora e fianco, dell'ultima memorabile edizione vinta da Martano, il quale doveva poi confermarsi campione del mondo. Le tappe ebbero il loro termine a Biella, Alessandria, Cuneo, Torino e furono vinte rispettivamente da Martano, Meneguzzi, Grayfia, Olmo. La media complessiva superò i 31 chilometri orari: un'altra giovane speranza, Giuseppe Olmo, completò col secondo posto il trionfo della « Frejus » e Cazzulani e Saladin si imposero all'attenzione.

Le quattro teppe si svolsero in un crescendo di entusiasmo e nel Torino riverò al Velodromo, agli estremi della città, lungo il Pino tanta folla fremente, ansiosa di vivere un episodio e di gridare o manifestare il suo incoraggiamento. Così la corsa a tappe piemontese, dal nome prestigioso, conservava brillantemente la sua nuova formula.

Quest'anno, nel lavoro di preparazione e di coordinamento, sentiamo tutto il dovere di conservare al patrimonio organizzativo piemontese una creatura si promettente e dalla vitalità rinnovata, ma anche l'ansia e lo scrupolo del miglioramento. Oggi, mentre lanciamo l'invito cordiale ai giovani corridori, indipendenti e dilettanti, ed anche a qualche buon elemento d'oltre frontiera, pensiamo che l'edizione 1933, sempre internazionale, retta dalla formula delle iscrizioni ad invito (che garentirà un elevato tono alla partecipazione), con un circuito aderente il più possibile alla configurazione territoriale del Piemonte, non tradirà la scopo nè le intenzioni.

Appare dal regolamento che sei Provincie saranno percorse, cinque capoluoghi vivranno le ore febbrili e la gioiosa mobilitazione di un'intertappa. Si scorge pure che il sistema dei vantaggi per il vincitore con distacco è in volata è stato mantenuto e che la terza tappa da Novara a Vercelli (km. 156 circa) verrà disputata per tutti con pignone fisso. In pieno dominio del cambio di velocità non è infatti male provvedere alle sorti di una tappa pianeggiante aquendone le difficoltà ed imponendo ai partecipanti un impegno atletico più sensibile.

Le battute di preparazione ci hanno palesato con quanto interesse nei centri maggiori fosse attesa la prova. Ma, logicamente, non era possibile aderire a tutte le richieste di arrivi di tappa. Così, con vero rammarico, abbiamo dovuto sacrificare Biella, centro che pur dà al ciclismo entusiasmo puro, interessamento costante, organizzazioni fervide. Ma sembrava meno bello, essenzialmente per gli scopi di ampia propaganda che ci guidano, scartare Aosta e Novara — quest'ultima città vero ganglio dell'attività ciclistica in Piemonte — e Vercelli. I loro arrivi di tappa avranno invece nuovamente Alessandria e Cuneo.

La lunghezza totale è quindi risultata aumentata dai 664 chilometri dello scorso anno a 905,800; la lunghezza media delle tappe è di 150 chilometri con un massimo di 176 per la seconda: ma non vi saranno giornate di riposo.

Pubblicheremo l'esatta descrizione delle tappe con notizie sull'altimetria e sui centri attraversati; per ora vogliamo solo accennare alla fisionomia dei percorsi stabiliti per i sei episodi. La prima tappa traverserà il bel Canavese e si spingerà in Val d'Aosta, offrendo la salita di Monglove. Non crediamo che ad Aosta, elevata alla dignità di provincia, sia giunta negli ultimi tempi una corsa dell'importanza della nostra e vogliamo appunto regalare un bello spettacolo agli sportivi della valle, che sappiamo simpatizzanti del ciclismo.

Colla seconda, dopo aver percorso nel senso inverso la parte inferiore della Val d'Aosta, si dovrà valicare il contrafforte della Serra giungendo nel Biellese da Donato ed Occhieppo; poi si percorrerà la Valle Mosso scendendo a Novara. La terza tappa è dedicata, si può dire, ai paesi che si specchiano nel lago Maggiore e nel tranquillo lago d'Orta; la quarta traverserà la Lomellina. Alla penultima fatica, sulle colline del Monferrato e della Langhe, i corridori troveranno ostacoli a Monforte, Carrù, Chiusa Pesio; mentre nell'ultima giornata li vedremo impegnati su Canale, Cortanze e sul Pino.

Varietà di percorsi e bellezza naturale: tutto offre questo giro che già accende fremiti d'entusiasmo. La nuova edizione vuol superare la precedente; vuol essere una esaltazione dell'invincibile amore del Piemonte per il ciclismo. Pubblichiamo subito il regolamento ed apriamo le iscrizioni che in due settimane dovranno affluire a ritmo affrettato.

Il regolamento della gara

ART. 1. — Il giornale *La Stampa* e il Velo Club di Torino indicono ed organizzano con l'approvazione della U.V.I. il Giro del Piemonte, corsa ciclistica internazionale a tappe che si svolgerà dal 16 al 21 aprile dell'anno XI.

ART. 2. — La corsa è libera a tutti i corridori di seconda e terza categoria (indipendenti e dilettanti seniores) muniti di licenza dell'U.V.I. per il 1933, ed a tutti i corridori di tali categorie muniti di licenza o di una qualsiasi Associazione affiliata all'U.C.I.

ART. 3. — Le tappe sono stabilite in numero di sei e si svolgeranno secondo il seguente itinerario:

DOMENICA 16 APRILE

Prima tappa: *Torino* (Motovelodromo), *Leyni, Lombardore, Feletto, Rivarolo, Ozegna, Castellamonte, Ivrea, Borgofranco, Pont St-Martin, Verrès, St-Vincent, Aosta* (chilometri 124,800).

LUNEDI' 17 APRILE

Seconda tappa: *Aosta, St-Vincent, Verrès, Pont St-Martin, Borgofranco, Donato, Occhieppo, Biella* (Stazione per ponte della Maddalena), *Mosso S. Maria, Crevacuore, Borgosesia, Romagnano, Carpignano, Novara* (Km. 176,400).

MARTEDI' 18 APRILE

Terza tappa: *Novara, Oleggio, Borgo Ticino, Arona, Stresa, Gravellona, Omegna, Orta, Gozzano, Borgomanero, Gattinara, Roasenda, Buronzo, Carisio, Santhià, S. Germano, Vercelli* (Km. 156,400).

MERCOLEDI' 19 APRILE

Quarta tappa: *Vercelli, Desana, Trino, Morano Po, Casale, Candia Lomellina, Mortara, Lomello, Sannazzaro, Hostida, Tortona, Spinetta Marengo, Alessandria* (chilometri 134,500).

GIOVEDI' 20 APRILE

Quinta tappa: *Alessandria, Il Cristo, Castelbaglíano, Oviglio, Castelnuovo B., Incisa, Nizza Monferrato, Bivio per Costigliole, Alba, Monforte, Dogliani, Carrù, Mondovì, Villanova, Roccaforte, Chiusa di Pesio, Peveragno, Boves, Borgo S. Dalmazzo, Cuneo* (Km. 162,500).

VENERDI' 21 APRILE

Sesta tappa: *Cuneo, Fossano, Bra, Sanfrè, Sommariva Bosco, Canale, S. Damiano, Asti, Cortanze, Cerreto, Castelnuovo, Andezeno, Chieri, Pino, Torino Motovelodromo* (chilometri 151,400).

ART. 4. — I concorrenti, non più di 80, verranno scelti da apposita Commissione fra coloro che avranno inviata la loro adesione entro il 12 aprile. *La Stampa* del 14 pubblicherà i nominativi dei corridori prescelti senza che occorrano avvisi singoli. Le iscrizioni devono essere indirizzate al Velo Club di Torino, presso Motovelodromo Torinese, corso Casale 144, Torino, entro il giorno 12 aprile, corredate da tutti i dati di cui all'art. 13 del Regolamento stesso ed accompagnate indistintamente dalla somma di lire 5 nonchè dall'indicazione dell'età e stato di servizio del corridore.

ART. 5. — Il fatto della iscrizione alla corsa implica di per sè, per tutti i corridori l'assoluto rispetto al regolamento speciale della corsa stessa e dell'U.V.I.

ART. 6. — Le macchine di tutti i concorrenti dovranno essere punzonate al telaio ed al mozzo delle ruote.

ART. 7. — E' permesso il cambio di qualunque parte della macchina fatto con qualsiasi mezzo, salvo che tra concorrenti. Esso potrà essere compiuto solo nel caso di un guasto che abbia reso inservibile il pezzo che si vuole sostituire e dovrà essere autorizzato da un giurato o da un commissario. Il cambio della ruota è solo permesso in caso di constatata rottura o di inservibilità della stessa, nel qual caso il corridore dovrà portare e consegnare personalmente all'incaricato ufficiale, ad un giurato o commissario almeno il mozzo punzonato della ruota rotta od avariata entro due ore dallo scadere del tempo massimo di ogni tappa. E' però vietato il cambio della ruota in caso di foratura o qualsiasi rifornimento a mezzo di terzi che assuma carattere prestabilito.

ART. 8. — Sono stabiliti, a cura degli organizzatori, i seguenti controlli-rifornimento che saranno gratuiti per tutti i concorrenti:

1ª Tappa a Ivrea.
2ª Tappa a Biella.
3ª Tappa ad Omegna.
4ª Tappa a Mortara.
5ª Tappa ad Alba.
6ª Tappa ad Asti.

ART. 9. — Ai controlli a firma e rifornimento i concorrenti dovranno rispettare le disposizioni impartite dagli organizzatori. E' loro fatto obbligo di firmare il foglio di controllo nella casella corrispondente al loro numero; nel caso la Giuria ritenesse necessaria l'abolizione della firma ad un controllo ne darà avviso ai concorrenti in tempo utile.

ART. 10. — La Giuria potrà ordinare ai controlli o in qualunque altro punto del percorso una o più neutralizzazioni. La Giuria ed i Commissari si riservano tuttavia di sopprimere la neutralizzazione ai controlli-rifornimento qualora lo ritengano necessario al regolare svolgimento della gara.

ART. 11. — Gli organizzatori si riservano la facoltà di stabilire speciali controlli a firma e volanti a seconda delle necessità, previo avviso ai concorrenti.

ART. 12. — Il servizio trasporto abiti è fatto a mezzo camion, sempre a cura degli organizzatori, che non assumono, però, responsabilità per ritardi dipendenti da incidenti.

ART. 13. — I tempi massimi ai controlli ed agli arrivi saranno calcolati in base al regolamento corse dell'U.V.I. In caso di eccezionale maltempo, frane od altri casi di forza maggiore, gli organizzatori si riservano il diritto di prorogarlo.

ART. 14. — Le classifiche di tappa e quella generale saranno a tempi. I tempi saranno presi al secondo, esatti quindi i quinti di secondo. In caso di parità di tempo nella classifica generale, si terrà conto del miglior punteggio in base all'ordine d'arrivo delle diverse tappe. Al vincitore di tappa verranno bonificati: due minuti primi in caso di arrivo isolato (se il vincitore giungerà al traguardo dopo aver staccato nettamente gli avversari di almeno 20 secondi); un minuto al primo in caso di vittoria in volata, sempre che il gruppo non sia superiore ai 10 corridori all'ultimo chilometro, oppure all'ingresso della pista ove è fissato il traguardo. Detti vantaggi vengono calcolati sul tempo reale impiegato e su quello attribuito a tutti gli altri arrivati.

ART. 15. — In caso di eventuale arrivo in gruppo, stabilita la classifica dei corridori che potranno essere identificati dal giudice di arrivo, tutti gli arrivati in gruppo e non identificati avranno come tempo di classifica di tappa il tempo attribuito all'ultimo dei concorrenti individuati. I corridori che seguiranno il gruppo a più di cinque secondi (60 metri circa) avranno rispettivamente il numero d'ordine successivo all'ultimo corridore del gruppo ed il tempo ad essi assegnato dal cronometrista.

ART. 16. — La Giuria funzionerà secondo i regolamenti dell'U.V.I. I concorrenti potranno chiedere di essere ascoltati per schiarimenti e disposizioni in merito ad eventuali reclami che dovranno essere presentati entro le ore due dallo scadere del tempo massimo. Ad ogni tappa la Giuria pubblicherà alla propria sede la classifica ufficiale della tappa e quella generale e darà altresì conto delle proprie decisioni. Resta stabilito che per le 3.a tappa sarà obbligatorio il pignone fisso.

ART. 17. — Le Case costruttrici di cicli e di pneumatici che intendono seguire la gara devono mettersi in nota tre giorni prima dell'inizio della gara e conservare un posto comodo e dignitoso per un commissario designato dagli organizzatori.

ART. 18. — I concorrenti, pel fatto stesso della loro iscrizione, si impegnano di accettare il presente regolamento e le disposizioni della Giuria e commissari ed a riconoscere i regolamenti dell'U.V.I. vigenti per quanto non contemplato nel presente.

La Stampa e il Velo Club di Torino per sè e per i loro incaricati declinano ogni responsabilità in dipendenza di inconvenienti e danni che potessero avvenire durante lo svolgimento della gara sia ai concorrenti, sia ai terzi.

I premi

Premi di classifica generale

1.o classificato L. 1000; 2.o L. 750; 3.o L. 500; 4.o L. 300; 5.o L. 200; 6.o L. 150; 7.o, 8.o, 9.o, 10.o L. 100; dall'11.o al 20.o medaglia d'oro.

Per la terza categoria:

1.o classificato L. 300; 2.o L. 200; 3.o L. 100.

Premi per ogni tappa per tutti i corridori

1.o classificato L. 200; 2.o L. 150; 3.o L. 100; 4.o, 5.o L. 75; 6.o, 7.o L. 50; 8.o, 9.o L. 30; 10.o L. 25.

Per la terza categoria:

1.o classificato L. 125; 2.o L. 75; 3.o L. 50.

Il presente elenco di premi è suscettibile di aumento.

Numerosi e ricchi premi di rappresentanza e speciali verranno annunciati successivamente.

La Milano-Torino per la Coppa Paracchi

La seconda importante corsa piemontese, organizzata dallo S. C. Paracchi, segue ad un mese il G. P. Frejus. Trattasi della Milano-Torino, che ha attributi di classicità e che servirà a molti indipendenti e dilettanti esordienti quale collaudo di forze per il nostro Giro del Piemonte a tappe.

Il percorso di 210 Km. toccherà dapprima Biella attraverso Arona e Gattinara; dovierà poi su Cigliano per affrontare i dislivelli: la Resa e il Pino dal versante di Chieri. Molto ricca è la dotazione di premi, che sono venti, oltre a quelli riservati: i primi cinque vinceranno rispettivamente L. 500, 400, 300, 250, 200, ecc. mentre saranno in palio: la Coppa Paracchi (per la Società coi 5 migliori dilettanti) già vinta da Vigor e U. S. M., la Coppa Lombardi (definit.) alla Casa costruttrice della macchina del 1.o.

Le iscrizioni si ricevono a Torino in via Pianezza, 43, ed alla sede dell'U. S. Milanese; sono già annunciate quelle dei noti liguri fratelli Briano e Mastrorone, degli energici « parachini » Folco, Lenzona e Tondasso nonchè di Morisio, che nella Milano-San Remo si è distinto.

Girardengo vuol correre il Giro d'Italia

Parigi, 3 notte.

Prima di lasciare Lione, ove ieri fece una [illegible] un po' movimentata, costante Girardengo ha dichiarato: « Io non parteciperò più alle corse classiche in Francia, ma, eventualmente, disputerò qualche gara su pista; di sicuro prenderò la partenza nel Giro d'Italia e, in ogni caso, riuscirò senza dubbio a compiere qualche tappa. Naturalmente, se non correrò in Francia ciò non vuol dire che io abbia conservato un cattivo ricordo del vostro Paese; al contrario: il mio miglior ricordo è la vittoria da me conseguita nel Gran Premio Wolber su Henry Pélissier e Sellier, i due migliori corridori di allora; ma, evidentemente, alla mia età non bisogna [illegible] troppo esigenti! ».

Calcio

Un coro di lodi agli « azzurri »
La squadra ha lasciato Ginevra

Ginevra, 3 notte.

La partenza degli « azzurri » ha avuto luogo oggi alle 16,40, con l'espresso del Sempione. La colonia italiana si era raccolta numerosa alla stazione per salutare i calciatori vittoriosi e gli « italà » hanno risuonato lungamente [illegible] la tettoia. Il Segretario del Fascio conte Vinci ha voluto stringere, ancora una volta, la mano ai [illegible] nostri rappresentanti.

Al mattino i calciatori, accompagnati dai dirigenti, avevano fatto visita al Ministro d'Italia a Berna, Giovanni Marchi e al R. Console generale Speichel. Essi sono stati cordialmente accolti nella sede del Consolato italiano di Ginevra e il comm. Speichel ha detto loro, con commosse parole, l'ammirazione di tutti gli italiani per la vittoria di ieri, vittoria ottenuta con lealtà, con coraggio tutto italiano. Il rappresentante del governo fascista ha aggiunto che i giocatori italiani, pur non facendo ricorso a tutti i loro mezzi, hanno ottenuto una clamorosa vittoria, che servirà certamente a far rispettare ancora più i nostri connazionali nelle loro relazioni con gli svizzeri.

Successivamente i dirigenti della Federazione elvetica, insieme ai nostri dirigenti e ai calciatori della « Nazionale », si sono recati in automobile a Veyrier, villaggio posto a cavaliere tra il confine della Svizzera e quello della Francia. Quivi essi hanno preso posto nella teleferica del Salève, che è stata recentemente costruita e che permette, in meno di sette minuti, di coprire un dislivello di circa ottocento metri. Così la un balzo gli « azzurri » si sono trovati in montagna a 1700 metri di altitudine e hanno potuto ammirare il magnifico panorama della catena del Monte Bianco oggi quasi interamente visibile. Dopo la colazione in un ristorante di montagna, calciatori e dirigenti sono scesi in gran fretta a Ginevra, appena in tempo per preparare le valigie e prendere il treno che li ha sottratti all'entusiastica ammirazione dei connazionali della Svizzera.

Continuano intanto anche oggi i commenti entusiastici di questa stampa per il brillantissimo risultato conseguito ieri dagli « azzurri ».

« La vittoria italiana — scrive la *Neue Zuercher Zeitung* — è stata assolutamente meritata. La squadra italiana ci ha mostrato durante tutta la durata della partita che la forza e lo slancio si possono validamente unire alla finezza dello stile. Le basi del suo successo sono in prima linea l'assenza quasi totale di errori nel giuoco di insieme e la potenza di tiro degli avanti ».

« La nostra squadra — fa eco lo *Sport* di Zurigo — è stata battuta nettamente, chiaramente e senza discussioni. Gli italiani hanno brillato per finezza di tecnica e mobilità: sono questo le loro armi più pericolose. Torneranno a casa, i giocatori « azzurri » potranno raccontare di avere costretto il pubblico svizzero, nonostante si trattasse di una giornata per lui amarissima, agli applausi a scena aperta. Del resto — nota l'autorevole giornale sportivo elvetico — i giocatori « azzurri » si sono dimostrati cavallereschi quanto mai: della mezza dozzina di falli fischiati per una parte e l'altra, nessuno è stato commesso con cattiva intenzione. La bellezza di questo duello, che si è svolto in modo così sportivamente simpatico e con spirito cavalleresco, ha infatti conquistato la folla e si è imposto al di sopra della crudezza del risultato ».

La stampa ginevrina, fra cui in prima linea il *Journal de Genève*, dichiarano che il punteggio avrebbe dovuto essere ben più elevato.

Analizzando nel dettaglio il gioco svolto dai componenti la squadra italiana, la *Revue* di Losanna scrive che « nell'estrema difesa il trio famoso della Juventus si è imposto in modo brillantissimo. Il portiere non ha avuto evidentemente avuto il compito difficile, data la sterilità degli avanti svizzeri: tuttavia, il poco che ha fatto è bastato a dare un'impressione notevole del suo valore. La ricomparsa di Calligaris nella squadra italiana è stata vista con gioia da tutti quelli che sanno apprezzare le finezze del giuoco del calcio. Anche nella linea mediana, il nome della Juventus predomina. Monti, al centro, è stato il vero pilastro della squadra, infaticabile, uomo di tutte le situazioni difficili; egli è stato validamente secondato a sinistra da Bertolini, giocatore assai ben dotato, coraggioso e resistentissimo; a destra da Pizzolo, vera macchina calcolatrice, tecnico di valore e brillante assetto dell'attacco. La linea degli avanti è stata addirittura formidabile grazie particolarmente a Orsi, Ferrari, Schiavio e Meazza; Orsi è stato un vero artista; Ferrari utile nei collegamenti e centratore notevole, Schiavio brillante distributore e realizzatore preciso; Meazza, infine, incisivo come una freccia, ha mostrato al pubblico di saper battere da più di trenta metri un portiere della classe di Sochenkye ».

In Francia si pensa che gli « azzurri » vinceranno la Coppa del Mondo

Parigi, 3 notte.

Commentando sull'*Intransigeant* la partita internazionale di domenica a Ginevra, che ha visto di nuovo l'Italia vincitrice, il collega Marcel Rossini così scrive:

« Nuovo incontro internazionale dei calciatori italiani e nuova vittoria. Mentre a Ginevra l'Italia batteva la Svizzera per 3 a 0, a Novara i « cadetti » delle due Nazioni vicine erano opposti in un secondo incontro e gli « azzurri » vincevano con 5 *goals* a 0. E' stato detto già tutto sui progressi degli italiani in questi ultimi dieci anni, ma come non ammirare ancora la continuità dei loro buoni risultati? E, soprattutto, come non pensare che nella stagione ventura si giocherà in Italia la Coppa del mondo? L'Uruguay, primo Paese organizzatore della grande disputa internazionale, ha vinto il campionato; occorrerà aspettarsi un identico successo dal Paese che organizzerà l'anno prossimo la Coppa del mondo? ».

Ippica

Il Premio «Jolanda Calvi di Bergolo» vinto dal cap. Nisco

San Remo, 3 notte.

Ha avuto oggi luogo la terza giornata del concorso ippico internazionale che raccoglie quest'anno ben 85 iscrizioni, tra le quali figurano quelle di cavalieri e amazzoni di varie nazioni.

Al premio Jolanda Calvi di Bergolo, categoria di potenza, parteciparono oggi 40 concorrenti. Ecco i risultati della gara: 1. cap. Nisco su Herouville; 2. maggiore Bettoni su Scasco Matto; 3. maggiore Lequio su Biscuit; 4. cap. Filipponi su Nanello; 5. ten. col. De Carolis su Rembrandt; 6. console Aloisi su Topsin; 7. cap. Di Paola su

CRONACA CITTADINA

Andrea Gastaldi a Carmagnola

presiede l'adunata del Fascio

Ieri sera, quando Andrea Gastaldi salì nel teatro di Carmagnola stipato di folla, dai fascisti e dal popolo numerosissimi accorsi per l'annuale assemblea del Fascio di combattimento si levò un alto e vibrante applauso che parve non finire più tanto era, e ben visibile, l'entusiasmo che animava le migliaia di persone convenute.

Assemblea del Fascio di combattimento, ma, soprattutto, assemblea del popolo fascista di Carmagnola. E la città, che si gloria di un passato patriottico di primissimo ordine, rispose con chiara fede all'appello dei capi: accorse con tutte le sue bandiere e i suoi canti, fu presente con le sue associazioni d'arte e di lavoro, con le sue personalità più rappresentative, con la massa tumultuante e felice delle sue Camicie Nere.

LA all'ingresso della città, quando giunse il Segretario federale, sentimmo « aleità » dei Giovani fascisti e dei Balilla che fecero al Gerarca scorta d'onore attraverso le vie e le piazze sino al luogo dell'assemblea: e il bravo veince corteo si mosse fra gli applausi della cittadinanza e in una festa di tricolori esposti ad ogni finestra, teal da casa a casa. All'arrivo, già abbiamo detto, enorme folla di camerati e di popolo: sul palcoscenico, attorno al Segretario federale Andrea Gastaldi, giunto a Carmagnola accompagnato dal dottor Lamarà, direttore della Segreteria federale, e dal cav. Brambilla, il Commissario prefettizio dott. Bartolomeo, l'Ispettore federale Bocca, il Segretario politico Gagliardi e il Segretario amministrativo Anfossi, il prof. Tescari preside del Liceo con tutti i professori dell'Istituto, i fascisti della città, Bruni dei Sindacati, i direttori al completo del Fascio, della Associazione Combattenti, i camerati Gastaldi e Audisio, Segretario politico e Podestà di Sommariva Bosco, ecc. ecc.

Preso per primo la parola, rivolgendo un vibrante saluto al Gerarca provinciale, il Commissario prefettizio dott. Bartolomeo, seguito immediatamente dal camerata Gagliardi, Segretario politico del locale Fascio, che diede lettura della relazione sull'attività svolta durante l'anno decimo.

Grande il lavoro compiuto e belle le mète raggiunte dal Fascismo carmagnolese. Nella sobria, severa relazione il camerata Gagliardi passò in rassegna i vasti campi, dal politico all'assistenziale, su cui si svolse, in profondità e in entusiasmo, l'attività sua e dei membri del Direttorio, a lui volle tributare un ringraziamento per la fraterna e feconda collaborazione prestata: Fascio giovanile, Fascio femminile, Dopolavoro, Milizia, Opera assistenziale, Sindacati: ovunque l'attenzione del Direttorio fu presente, a rafforzare l'organizzazione, a inquadrare i nuovi arruolati, a indicare la via.

Dalla relazione del camerata Gagliardi abbiamo così saputo che le nuove domande di iscrizione al Fascio assommano a 835, che 599 sono gli iscritti all'Opera Balilla, 533 alle Piccole Italiane, 79 alle Giovani Italiane, 254 alle Avanguardie giovanili.

I sindacati accolgono in quasi totalità dei lavoratori, la Milizia vanta una florida centuria, il Dopolavoro ha schiere fitte e sicure. Lungamente il camerata Gagliardi si soffermò sull'attività svolta in campo assistenziale, e sul proprio aiuto ad essa apportato dal Fascio femminile.

Al termine della concisa esposizione vivi applausi scoppiarono nella sala gremitissima: e ad essa seguì una breve relazione del segretario amministrativo Nino Anfossi.

Accennò quindi a parlare il Segretario federale, a ciò chiamato a gran voce dai camerati. Andrea Gastaldi iniziò dicendo la sua soddisfazione per il numero e l'entusiasmo con cui i camerati e la popolazione di Carmagnola erano accorsi alla assemblea annuale del Fascio: si disse lieto di poter salutare nel suo primo giorno di carica il dott. Bartolomeo, nuovo commissario prefettizio, e tributò un caldo elogio al camerata Gagliardi e ai membri del Direttorio per l'opera fascista svolta in Carmagnola fascista nell'Anno Decimo. Il Segretario federale si addentrò quindi in un esame delle grandi realizzazioni del Regime, volute e condotte a termine dalla tenace e lungimirante volontà del Duce: disse dell'italiano nuovo, quale il Capo vuole e sarà, fedele alla Patria e al Fascismo, pronto a far di sè sacrificio qualora ciò gli fosse richiesto, intemorato nella sua vita d'ogni giorno, amante della casa, della terra, del lavoro. Spesso applausi improvvisi interruppero Andrea Gastaldi nel suo trascinante discorso: e alla chiusa la gran folla convenuta diede libero sfogo al suo entusiasmo con prorompenti saluti al Duce e al Fascismo.

Subito dopo il Segretario federale faceva ritorno a Torino.

Il convegno degli ex-alpini a Bologna

I partecipanti alla grande adunata alpina che avrà luogo nei giorni 8, 9, 10 aprile p. v. lasceranno Torino la sera di venerdì 7. Le tradotte partiranno verso la mezzanotte ed il viaggio avrà la durata di ore 6,30. Per il ritorno le partenze da Bologna avranno luogo verso le ore 21 di lunedì 10 aprile ed arriveranno a Torino alle ore 5 di martedì 11 aprile. Le tradotte fermeranno a Moncalieri, Trofarello, Cambiano, Villanova sia nell'andata quanto nel ritorno.

Gli alpini della provincia, per portarsi a Torino a prendere posto sulle tradotte o per ritornare ai loro paesi, godranno il viaggio gratuito sulle FF. SS. da Burdonecchia, Torre Pellice, Chivasso a Torino e da Chieri e Carmagnola a Trofarello. Le Ferrovie secondarie hanno concesso riduzioni del 50 e 70 per cento.

Essendo esauriti i posti nella tradotta speciale per la gita Bologna-Predappio-San Marino, sono state istituite per lunedì 10 altre due tradotte dirette Bologna-Rimini.

Duecento assicuratori

ospiti della Mostra della Rivoluzione

Hanno fatto ritorno da Roma gli impiegati della Compagnia Anonima d'Assicurazione di Torino, che si sono recati a visitare la Mostra della Rivoluzione.

La comitiva, forte di circa duecento persone, accompagnata dall'amministratore delegato comm. Raffini, dai vice-direttori ing. Boiloni, cav. Prinetti e cav. Roncaglia, è stata ricevuta, sabato scorso, da S. E. Asquini e da S. E. Biagi. Nel pomeriggio dello stesso giorno la comitiva si è recata a rendere omaggio al Segretario del Partito, S. E. Starace si è intrattenuto affabilmente ed a lungo con i congressisti.

Le riduzioni ferroviarie

per la Mostra della Moda

Grandi concerti orchestrali

Fin da ieri, nei chioschi messi a disposizione degli espositori, ferve il lavoro di preparazione per la Mostra della Moda. Con volontà e ritmo, si stanno preparando gli stands su cui troveranno rilievo le meravigliose messe in vetrina. Il grande piazzale che è risultato fra i padiglioni della Mostra della Moda, sembra mutato in una stazione merci tanto sono le casse che arrivano con automezzi e con carri a cavalli.

Nelle disposizioni prese dalla Direzione delle Ferrovie per favorire l'Esposizione è stato tenuto conto anche delle merci. Le merci che giungeranno viaggiando all'estero speciali vagoncini, che sono stati forniti dall'Ente della Moda, unitamente a moduli, a tutti gli interessati, usufruiranno del 50 per cento di sconto sul prezzo di viaggio di ritorno.

Da più parti ci era stata domandata la misura dei ribassi ferroviari concessi per la grande manifestazione. Veniamo ora informati che dal 7 al 27 aprile verranno distribuiti biglietti per i visitatori della Mostra della Moda, con la riduzione del 50 per cento da tutte le stazioni del Regno. Tali biglietti avranno la validità di 15 giorni e i forestieri potranno così aver tutto il tempo desiderato per passare in rassegna la grande Mostra di tutti i prodotti nazionali nel campo dell'abbigliamento; ed anche di usufruire dell'occasione per visitare Torino che molti conoscono appena sfavorevolmente. Inoltre rappresenteranno per i visitatori una non lieve attrattiva gli spettacoli che si avvicenderanno nella magnifica sala del Teatro della Moda, in una cornice di grande eleganza e con un concorso di pubblico che la certa delle rappresentazioni: annunciato, sicuro. Il programma degli spettacoli è già stato annunciato e posto in rilievo. I primi quattro avranno luogo nelle sere del 12 e 13 aprile, alle ore 21,30; i grandi concerti dell'orchestra jazz-bandistica Rata-Ventura il 15 aprile, alle 21,30, il concerto della Polifonica e i cantori del Mare », e la sera del 16, il grande concerto sinfonico diretto dal maestro Gedda.

Abbiamo accennato alle facilitazioni ferroviarie fatte ai visitatori, aggiungiamo che speciali concessioni il viaggio sono state concesse agli espositori dal 27 marzo al 20 aprile per i viaggi di andata e dal 12 aprile al 31 maggio per quelli di ritorno.

Federazione dei Fasci di Combattimento

La Federazione provinciale dei Fasci di combattimento comunica:

Costituzione di Sezione. — *In adempimento delle facoltà conferitemi dall'articolo 2 dello Statuto del P. N. F., in data odierna ho costituita in Sezione sede di Valsalice del Fascio di Combattimento di Perrero Torinese, nominando Fiduciario della medesima il camerata geom. Mario Nervoso.*

Nomine di Segretari politici. — *In data odierna ho nominato i seguenti Segretari politici:*

Fascio di Comb. di Villastellone: camerata Gallero Giuseppe;

Fascio di Comb. di Bobbio Pellice: camerata maestro Geymonat Gionni;

Nomine di membri di Direttori. — *Entro la medesima data, ho ratificato la nomina dei seguenti camerati a membri del Direttorio dei Fasci di Combattimento sottonotati:*

Fascio di Comb. di Chieri: Racca Giorgio, segretario amministrativo; Parodi geom. Attilio, comandante F. G. C.; Guerretti sen. uff. dott. Luigi, Serretario C. M. Lucenzo, Fusaro Gerace, membri.

Fascio di Comb. di Praly: Carron Filippo fu Stefano, segretario amministrativo; Berra Emanuele, comandante F. G. C., Subsantino Giov. Francesco, Grill Enrico di Stefano, Tron Giovanni Pietro, membri.

Fascio di Comb. di Perrero: Tron Giovanni, membro.

IL SEGRETARIO FEDERALE
ANDREA GASTALDI.

La Principessa Adelaide

si concerta il stasera al « Faro »

Questa sera, alle ore 21,15, al Faro — come abbiamo annunciato — avrà luogo l'annunciato concerto di beneficenza, dirigerà il maestro Renato Russo ed il conte Amedeo di Coggiola. Il programma comprende musica di Beethoven, Brahms, Tschaik, Campolo, ecc. e si svolgerà all'augusta presenza di S. A. R. la Principessa Adelaide, che si è degnata accettare l'invito della Presidenza del Faro. I biglietti sono in vendita alla segreteria del Faro e si possono acquistare anche all'ingresso.

Bollettino demografico di Torino

3 Aprile 1933 - Anno XI

NASCITE	28
MORTI	33

Voci del pubblico

Prezzi e consumo dell'elettricità

Riceviamo:

Egr. Signor Direttore, Nella relazione annuale di una delle nostre maggiori Aziende elettriche è scritto fra l'altro: « una parte notevole di energia non è venduta », e più avanti « più che mai si è fatto sentire il problema di collocare questa energia ». Questa amara constatazione non può far a meno di interessare quanti, per ragioni di comodità e di pulizia desidererebbero sostituire il carbone per gli usi domestici di cucina, con apparecchi elettrici. Molte famiglie hanno, dall'anno scorso, adottato quale sistema intermedio la nafta, ma l'elettricità rappresenta pur sempre l'ideale, sia per cucinare le vivande, sia per il riscaldamento dei locali; senonchè a renderla proibitiva vi è il prezzo eccessivamente elevato. Ora, se coteste Aziende non riescono a collocare, perchè, invece di disperderla inutilmente e senza alcun compenso, non provvedono a fornirla, allo stesso prezzo che vien fatto all'industria, a tutte le famiglie, — e non sarebbero poche — che si assumessero il carico di trasformare i loro impianti? Il beneficio sarebbe grande per gli utenti, e nel campo dell'economia nazionale il provvedimento risulterebbe encomiabile, perchè il carbone e la nafta importati dall'estero corrisponderebbero a rilevanti somme in denaro che all'estero se ne vanno. L'utilizzazione di tutta l'energia elettrica disponibile da parte delle aziende sarebbe certamente possibile qualora, anzichè disperderne con grave danno ingenti quantità, venisse ceduta ad un prezzo equo (quello praticato per l'industria). Si farebbe così il vantaggio dell'industria e quello della collettività, mentre attualmente, se debbo credere ciecamente alle dichiarazioni scritte nella relazione che si trovo notl'occhio, anche le stesse aziende tenendo a carico energia non sfruttabile, non vi trovano alcun tornaconto.

Conferenze

— Questa sera, alle ore 21, nell'Aula Magna dell'Istituto Superiore di Magistero del Piemonte, in via Parachetta 2, il prof. Ugo Rendelli, della R. Università di Torino, terrà la prima delle sue conferenze sulle « Malattie della volontà » trattando il tema: « Scrupoli ingiustificati ».

— Questa sera, alle ore 21,15, nella sede centrale del Dopolavoro Fiat, in piazza Anna Maria Adriana terrà la conferenza: « Tolstoi e la pittura d'oggi ».

In sede di convivio S. p. V., alle ore 21, l'avv. comm. prof. Carlo Palestrina terrà in una sala dell'Associazione Internazionale Italiana, sezione di Torino, piazzetta Rubatto angolo Ancona 2, una conferenza sul tema: « L'influenza della costituzione trasversale sulla curva di stabilità delle navi ».

Collocamento di mano d'opera

Comunichi un verniciatore litografare — un verniciatore a spruzzo — due autoprazzi per linee piccole — un calzolaio provetto — un apprendista falegname tornitore — un apprendista falegname (anni 15) — un ragazzo anni 15 apprendista cuoio — un ragazzo anni 14-15 apprendista elettricista — tre apprendisti meccanici (anni 15-16) — un apprendista (anni 15-16) — due ragazzi apprendisti meccanici con età anni 15) — una stenodattilografa pratica — due macchinisti macchine circolari vetro mano — apprendista idem — pure dopo un lustro (anni 20-30) — una stiratrice a mano — due sarti buoni specializzati alcune signorine per lavori artistici — tre lavoranti certe mano — due apprendiste sarte mano — due buone modiste e una apprendista — due aiutanti sarte donne — due aiutanti calzolaio sarte donne — una aiutante sarta fantasia — un lavorante sarto buon provvedibile — due abilissime ricamatrici — una aiutante sciallista al lustro.

Per fuori Torino, un abile operaio falegname per lavoro.

Gli interessati leggeri si richiamento presso presso stamane, 4 aprile, alle ore 8, per essere avviati al lavoro.

Per gli addetti al Commercio cercansi un abile commesso pratichissima articoli moda — una pettinatrice fisso e manicure — una pettinatrice fisso e taglio giovane — un tuttofare 15-16 anni, pratico biciclette — un apprendista per calzo 12 anni — un esterno per vendite 18-20 anni — due apprendiste fisse 16-18 anni delle quali una per fiori Torino. — Gli interessati leggeri presentare presentarsi stamane, alle ore 8,30, in via Arbesi, 9 bis, per essere avviati al lavoro.

STATO CIVILE

3 Aprile 1933 - Anno XI

NASCITE: 28. Maschi 15, femmine 13.

MORTI: 33. Palmieri Arturo fu Nicolò, milanese, di anni 69, di Firenze, pensionato, via Belfiore, 24 — Barbasso Matilde nor. Martinetto, id. 40, di Torino, casalinga, corso Casale, 104 — Dadone Edoardo di Roberto, id. 3, di Chiomalieres, strada Fenestrelle, 379 — Dessano Adolfina in Antonio, id. 65, di Racello, manovale, via Montemaro, 48 — Arcuto Ernesto Michele fu Luigi, id. 66, di Asti, pattrocinatore, via Belfiore, 8 — De Biondi Silvio, id. 65, di Stura, rappresentante, via Bamoni, 14 — Ghiotto Maria ved. Gerbotto, id. 69, di Moncalieri, casalinga, via Bonomi, 7 — Favaro Celestino di Natale, id. 37, di Nizza Monferrato, meccanico, corso Principe Oddone, 80 — Arduino Vittorio fu Bartolomeo, id. 66, di Scarnafigi, muratore, via Artisti, 29, 10 — Bonardo Antonia nor. Carrier, id. 61, di Torino, casalinga, via Cottolengo, 2 — Sirone Evelina in Morrone, id. 70, di Lanzo, casalinga, via Arsenale, 21 — Lanza Oreste fu Giuseppe, id. 68, di Torino, calzolaio, via Arsenale, 21 — Bonino Vittorio ved. Cavallo, id. 80, di Pino d'Asti, pensionata, via S. Donato, 32 — Isaia Rosalia ved. Campidoglio, id. 80, di Monesi di Pre Montenero, via Pinerolo, 20 — Pirani Alessandro di Cesare, id. 6 mesi, di Torino, via Bertola, 12 — Grandi Maddalena ved. Delfrondo, id. anni 85, di Torino, casalinga, via Orvieto, 30 — Lazzaro Giuseppe fu Battista, id. 63, di Torino, pensionato, via Bertola, 12 — Grandi Maddalena ved. Delfrondo, id. anni 85, di Torino, casalinga, via Orvieto, 30 — Lazzaro Giuseppe fu Battista, id. 63, di S. Germano Vercellese, agricoltore, via stradella, 205 — Galetto Giovanni fu Domenico, id. 64, di Piossasco, mercantile, via Torino, 4 — Bottino Teresa ved. Verzuino, id. 84, di Santhià (Vc), casalinga, via Cagna, 5 — Armirotto Antonia Vittorio fu Carlo, id. 75, di Torino, contabile — Barberis Secondino di Stefano, id. 23, di Torino, impiegato — Cervera Luigi fu Paolo, id. 45, di Porto di Zoldo, carpentiere — Grosso Antonio ved. Garbiglione, id. 76, di Montalenghe, casalinga — Berto Giovanni di Giovanni, id. 75, di Torino, carrettiere — Giordano Verginia nor. Turchia, id. 48, di Lido Venezia, casalinga — Gallina Lorenzo fu Domenico, id. 54, di Italo, fattorino — Conte Maddalena nor. Bertaldini, id. 45, di Torino, casalinga — Nervino Antonio fu Giuseppe, id. 77, di Liguania, sarto — Pandolfetti Giovanni fu Antonio, id. 68, di Torino, meccanico — Fabaro Felicita ved. Bardone, id. 63, di Montalto, agricola — Scirotti Natale fu Carlo, id. 66, di Broglianeza, muratore. Nati morti 2, a domicilio 2; negli ospedali, istituti, ecc. 13. Non residenti in questo Comune 4.

Seguendo la Cronaca

PRIMAVERA! FATE LA CURA della BIOEPATINA

Il ricostituente per tutti, dai risultati sicuri. Con la Bioepatina eviterete i malanni delle mezze stagioni.

CENTENARIO AVIGDOR
UN RICORDO DI UNA GRANDE CASA
a tutti i compratori

Tutto l'arredamento per la Casa, ai prezzi della macchina convenienza per merce sempre di prima scelta, trovate in via S. Francesco d'Assisi angolo via Monte di Pietà, da Avigdor.

Questa grande Casa centenaria è famosa per le sue stoffe, i suoi tendaggi, i suoi arazzi, i suoi cuoi, i suoi tappeti da terra e da tavola. Nel grandioso esemplare negozio di Avigdor il miglior articolo e il miglior « novecento » sono ampiamente assortiti in modo insuperabile. Vi troverete anche una ricca scelta di mantelle, stuoie, cretonnes, tele per fodere fatte Industrihen e tutti i tessuti preparati a fodre Industrihen.
Ad ogni compratore, un regalo-ricordo.

VOLETE LA FORTUNA ?
AI GRANDI MAGAZZINI BIANCHI
REGALANO FINO AL 15 APRILE
per ogni 200 lire di acquisti, un biglietto della Lotteria di Tripoli.

Da « Bianchi » vi più ricchi assortimenti di giocattoli per la primavera e per l'estate: di articoli casalinghi (interessantissime novità); di articoli per regali in occasione della prossima Pasqua; di ghiacciaia, cassa zincata per vestiario, Tendisucco, ecc.

LA SARTORIA FERRARI
rinomata per le sue eleganti confezioni da uomo, dispone di un vasto assortimento di stoffe di ultima creazione.
I prezzi sono stati ancora ribassati.
Via Carlo Alberto 21, Piano 1°.

TAPPEZZERIE IN CARTA
nel più vasto assortimento, sono vendute a prezzi realmente economici direttamente al consumatore dalla Fabbrica di via M. Cristina 12/b ang. corso Dante - Telef. 61-060. Trams: 7, 2, 18, 15, 21.

CHI VESTE BENE
ed a prezzi onesti è la premiata sartoria Ex De Giovanni, corso Vittorio 11. Si accettano stoffe per la confezione.

TEATRI: Spettacoli d'oggi

CHIARELLA (Comp. P. Ricci). — Ore 21,15: « Un tram... donna » di M. Unamuno (nov.).
ALFIERI (Comp. Petrolini). — Ore 21,15: « La locanda di Paolino » di Martinelli e Petrolini.
ROBERTI (Comp. A. Spadoni). — Ore 21,15: « I milionari » di N. Berrioli.
BALBO (Compagnia Mario Casalegno). — Ore 21,15: « Non ti arrabbiare » di Malfatti.
GIARDINO (Marionette Lupi). — Riposo.
CIRCO MONDIALE OLEION (stabilim. Ore 16 e 21: due grandi spettacoli. 1000 Meraviglie. 55 scrittori. Ingresso ore 9-19.
VITT. ESP.: Al Cavallino bianco, Schwarz.
GAY-DANZE: Lezioni, 16,30, The 21: tratt.
IL FARO (via Pietro Peligrino, 14). — 20-12; 16-19,30: Mostra Tavallini. Bar, ti, brisge. Ingresso libero.

I divertimenti

Sempre ressa al CINEPALAZZO per ROBINSON CRUSOE con Douglas Fairbanks, il film più spassoso dell'annata. Conducete i bambini!

Spettacoli cinematografici

CHERSI: « Camicia nera ». - 68.a replica.
VITTORIA: Il Capitano Craddock (Kate von Nagy) e Grande spettacolo di Arte Varia.
ITALIA: « Fidanzata della disperazione ».
SPLENDOR: Una notte con te. Polit. L. 2.
IDEAL: « Tempesta sull'Asia », Jack Holt.
ALPI: « Luna » con Dolores Del Rio.
STATUTO: « La canzone di Broadway ».
BORSA: « Ellissino e mutch Carnera-Schaaf.
PRINCIPE: « Quel sergetto », Farrell, Evans.
LAVAZZA: « Declinò d'oro », G. G. Africa.
TORINESE: 7 giorni, 100 lire (Paramount), L. L.
VINCIGLIO: « Fiamma di velluto », W. Baxter.
MAFFEI: Vera Bergendi, Arnovati e Cine.
AMBROSIO: « Mamma » con Mae Marsh.

SUPERCINEMA STATUTO
« LA CANZONE DI BROADWAY »
ha ottenuto un grande successo. E' il film carnevalesco americano. Ne sono protagoniste Sonia Love e Anita Page.

AL CINE ALPI
DOLORES DEL RIO
in « Lumi, il vecchio mugnaio », poema di amore ardente e di sacrificio sublime.

« VI AMO E SARETE MIA »
W. Fritsch, C. Horn al Nazionale. L. 2.

E. I. A. R. - Radio Torino

Il programma d'oggi

Ore 7,45: Ginnastica da camera — 8,15: 12,45: 18,30: 19,55: 20,53: Giornale radio — 11,15-12,45: Dischi — 13-14,15: Radio orchestra n. 3 — 13,30-17,45: Horse e dischi — 16,40: Conferenza del bambini: « Fanno », dialoghi con Cinciarino — 17-17,15: Vocalizzi Cristoforetti: « Storia del... » « Il sei e il settembre: Il ragno » — 17,15-17: Musica da camera col concorso della violinista Jolanda Mirimanova e della pianista Vittoria Sequenza.
Ore 18,45: Cura dei Consorzi agrari e del Dopolavoro — 19: Cura Soc. Geografica — Dischi — 20,15: Cura dell'Unione « Un corso di apprendimento comparativo per dirigenti di Aziende » — Dischi — 20,50: Mario Husacchini: « Concerto in sordina » conversazione — 20,25: Varietà col concorso del « Jazz-Bumpolitti » e del tenore Amerigo Rossi — 21,45: Giuseppe Villaroel: « Feste di Sicilia » (conversazione) — 22,25: Musica da ballo (radio orchestra n. 3).
Roma-Napoli 20,45: Trasmissione da un centro a concerto dalla stazione — **Bolzano** 20,10: « Qualcuno » commedia in 3 atti di F. Molnar — **Palermo** 20,45: Trasmissione dell'opera da un teatro — **Bari** 20,30: Concerto sinfonico corale della Polifonica Barese — **Vienna-Graz** 22,30: Trasmissione di musica brillante — **Bruxelles II** 22,55: « Cyrano » commedia in 5 atti di E. Rostand — **Lyon** la Doua: « Frasquita » operetta di Lehar — **Praga, Bratislava, Brno, Kosice, Moravska, Ostrava** 19: « Tannhauser » opera in 3 atti di Wagner — **Parigi P. T.** 20,30: « Mignettes », selezione di R. Hahn — **Parigi T. E.** 20,30: Trasmissione dal Conservatorio di Parigi — **Radio-Parigi** 20,45: « Rose Marie » operetta comunicata di Desire e Gallyard — **Tolosa** 20,30-1,30: Concerto variato — **Langenberg** 20,30: Concerto con arie per coro — **Monte Ceneri** 20,30: Musica da ballo antica — **Oslo** 20,30: Concerto (musica e violini) — **Barcellona** 22,30: Zarzuela — **Madrid** 22,30: Selezione della Divina di Puccini — **Siviglia** 22: Composizioni di J. Strauss — **Radio-Russa A** — 21,30: Lirica popolare — **Radio-Suisse R** — 20,30: Concerto di chitarristi al caffè Dubuque, Rivarol, Barbu, Mirosz Strawinsky) — **Algeri** 23,35: Musica orientale.

Note spicciole

Ente turistico-sportivistico dell'A.L.P.A. — In seguito alle proteste fatte pervenire da varie associazioni sportivistiche, la società organizzerà una interessante gita in Liguria, diretta per metà in Riviera della Riviera ed il Monte Pectoino, con visita a Bolzaneto, Sestri P., Genova, Nervi, Portofino, Santa Margherita e Rapallo. Viaggio in ferrovia, spesa L. 65, tutto compreso. Programma dettagliato sulla « Parina della Romagna » de « La stampa della sera » di giovedì prossimo.

Circolo Combattenti « Monte Sabotino ». — Tutti i soci del Gruppo sono invitati a passare in sede (via Bligny, 7) la sera di mercoledì 5 corr. ore 21, per importanti comunicazioni.

Adunata degli ex-arditi delle armati. — Tutti gli ex-arditi che hanno prestato in servizio per reparti arditi residenti in Torino, sono vivamente pregati di volersi trovare, giovedì sera 6 aprile, alle ore 21, in via Bogino, 9, presso l'Associazione Nazionale Combattenti Coloniali, per importanti comunicazioni.

Col sole e coi bimbi a Villa Genero

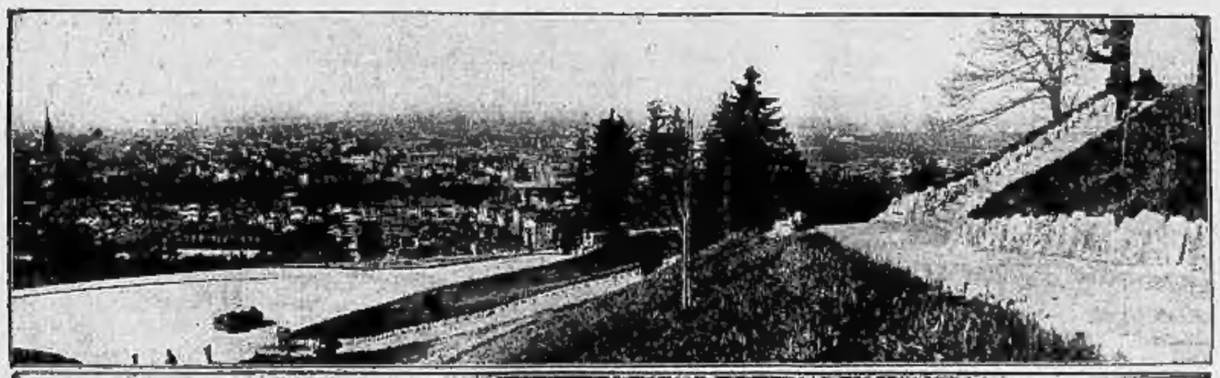

*Al Parco di Villa Genero la primavera pare aver anticipato le sue gemme e il suo verde. Su pei grandi viali secolari che sapienti giardinieri tracciarono un giorno pel riposo di principi e alla cui signorile bellezza nulla han tolto i lavori di rifacimento eseguiti dal Municipio di Torino, in questa stagione si palesa colle prime tremule foglie e con tanto caldo sole dall'alba al tramonto. Sui prati verdi, pei sentieri ghiaiosi da aiuola ad aiuola, tutta una folla di bimbi e di mamme, frastuona di canti e di gioia, primavera nei cuori come nell'aria. Quanti bimbi, ieri, ier l'altro, ogni giorno nel bel giardino! Parve al cronista che veramente tutta la scrittadente fanciullezza di Torino si fosse dato convegno a festeggiare il sole nuova gloria dei prati e degli alberi, il tempo nuovo che è giunto appena e che è già così caldo e vivido di luce! Sull'estremo culmine del Parco, là dove le aiuole si allungano ad arco e formano la pinzocchera grigia di ghiaia nel cui centro sorge la solitaria conetta (vecchia casina di caccia o che altro?) venti e trenta bimbetti stretti in cerchio facevano il girotondo. E cantavano, serii, la canzone dell'« ambasciatore », quella che abbiamo un tempo cantato anche noi, che già cantarono i nostri padri. Le mamme, le giovani mamme, sedute sulle panchine, seguivano la scena gentile, lieta anch'essa della gioia dei loro bimbi: e lo spettacolo era così sereno e bello che a lungo attrasse l'attenzione un poco compassata del nostro sguardo. L'aria, già tepida, aveva profumo di primavera. Sui rami le gemme lucevano vinule, nel cielo già volavano a cantarsene gli uccelli. La città ci sembrò lontana, non solo nelle cose, ma nello spirito e nel ricordo. E il Parco, così nobile e sereno nella aristocratica fisionomia del tradizionale giardino piemontese, ci parve in verità l'ideale rifugio di pace, sorto come per miracolo alle porte della affaticata città. Il Parco di Villa Genero è veramente una magnifica cosa. Vi si giunge in pochi minuti di cammino dal capolinea di Villa della Regina del tram n. 20, percorrendo per meno di un chilometro la ridente strada che conduce a Santa Margherita. Molte belle questa strada, ma c'è da dolersi che un autobus non faccia coincidenza col tram, di modo che al Parco possa affluire maggior folla e con maggior comodità: ché, calcolato, anche un chilometro di percorso può essere gravoso; prima di giungere alla mèta. Il Parco offre, dall'alto della balconata, un meraviglioso panorama su Torino e sulla cerchia delle Alpi. I suoi viali sono perfetti, pieni d'ombra, e, in estate, di frescura: tutto è stato eseguito con vero senso artistico, per conservando del vecchio giardino nobilesso in severa signorile fisionomia. Nei giorni festivi il accede in automobile sino al cuore del Parco, all'ampio piazzale da cui si diramano viali e sentieri sotto la balconata: ma perchè poi soltanto nei giorni festivi è permesso l'accesso in macchina? Piccoli appunti, che nulla tolgono alla perfezione dell'opera così intelligentemente compiuta e per cui va data ampia lode al capo dell'Amministrazione cittadina.

Specchietto

Aprile e la Moda

Abbiamo sorpreso ieri sera alcune battute di un dialogo intimo.

— Che bel tempo! Come si sta già bene di sera.... — diceva lui a lei, mentre procedevano avvinti, lentamente, per l'ombra del viale.

— Sì, ma ancora soltanto per otto giorni. Il dodici sarò là, vedi?, il dentro; ci sarà tanto da fare, e chissà se potrò ancora...

La coppia s'era allontanata e non abbiamo afferrato altre parole. Ma dal gesto della mano ingiuntata si è visto come quel là significava: il nuovo fresco vastissimo Palazzo della Moda, cresciuto nel giro di poche settimane, come un fiore improvviso e prodigioso, attorno al vecchio ceppo del Palazzo del Giornale.

Chi era la donna? Un tipico esemplare di elegante torinesina del popolo, di quello che a prima vista non si distinguono dalle dame autentiche. Una sartina? Una modella? Una venditrice? In lei, nella sua voce, nel portamento, con il rammarico del probabile prossimo dirodarsi degli amabili convegni, era una specie di compiaciuta fierezza. « Tra otto giorni, il dodici aprile, lo sarò là, capisci? Sarò bella fra cose belle, elegante fra tutte le eleganze; e tu vermi ad ammirarmi, forse con una punta di gelosia, eh io... ne godrò ». Questo, certo, pensava con taciuccio orgoglio la torinesina di passeggio per il nostro parco.

La distinzione, in finezza, l'armonia dei colori, il gusto per la linea bella, in una parola la moda, sono nell'animo e nell'amor proprio del nostro popolo: per questo la Moda Italiana prenderà la mosse da Torino, quando del più imponderabile un insieme più sicuro dei requisiti per affermarsi.

Il dodici aprile è prossimo. Al Valentino, in uno scenario di sogno, mentre attorno la primavera verzica e prorompe, si lavora senza riposo, anche sotto le stelle. I nuovi padiglioni sono pressochè ultimati ed oggi riceveva la visita delle autorità. Sopra una fronte del vecchio palazzo, che al piano superiore ospita quanto prima il Museo del Risorgimento, si trovava nella Mole Antonelliana, sta ancora la scritta: « Museo del Risorgimento ». Faranno bene a non cancellarla. « Risorgimento »: parola che suona di ottimo augurio.

Riunione di dirigenti sindacali

Applicazione del contratto per i cotonieri — Casse Mutue dei tessili

Presieduta dal segretario generale dell'Unione dei Sindacati fascisti dell'industria, cav. Tullio Cianetti, ha avuto luogo una importante riunione di tutti i capi sezioni e di tutti i delegati di zona.

Il segretario dell'Unione ha dato disposizione per la sorveglianza dei contratti collettivi di lavoro, soffermandosi in particolar modo su quello dei cotonieri. Al riguardo fu messo in rilievo che in tutti i centri della provincia sono state tenute numerose riunioni delle maestranze degli stabilimenti di questa industria ed è stato così possibile accertare le inadempienze contrattuali di alcuni stabilimenti. D'accordo con la organizzazione industriale, sono stati presi gli opportuni provvedimenti per assicurare il pieno rispetto del contratto che è entrato in vigore l'ottobre u. s.

Tullio Cianetti ha parlato del funzionamento delle Casse mutue malattie degli operai tessili recentemente costituite e delle deliberazioni prese d'intesa con l'Unione Industriale, sotto gli auspici della Autarchia fascista per assicurare il servizio medico sanitario alle Casse mutue stesse.

Il segretario provinciale ha poi richiamato l'attenzione dei suoi diretti collaboratori sui corrispondenti d'azienda che rappresentano il punto vitale e sensibile dell'organizzazione per le funzioni che ad essi sono demandate e per l'immediato contatto che essi hanno con la massa dei lavoratori. Ha fatto presente la necessità che sia posto ogni diligente attenzione nella nomina dei corrispondenti e di una accurata indagine nei casi che ne consigliano la sostituzione. Passando a parlare sull'efficacia dell'organizzazione, ha comunicato il numero complessivo degli organizzati, e ha dato ampie e dettagliate istruzioni per il proseguimento del tesseramento.

Il segretario dell'Unione ha inoltre concertato con i singoli delegati di zona una serie di riunioni da tenersi in provincia.

I delegati dei Sindacati dell'Industria al Congresso confederale

Col diretto delle ore 21 sono partiti ieri sera per Roma il Segretario Provinciale dell'Unione dei Sindacati dell'Industria cav. Tullio Cianetti e i rappresentanti dei Sindacati dell'Industria, dell'alimentazione, dei metallurgici e dei chimici. Questi ultimi parteciperanno ai lavori del Congressi che le rispettive Federazioni Nazionali terranno alla Capitale dal 4 al 6 aprile. Il cav. Cianetti rappresenterà l'Unione torinese dei Sindacati dell'Industria al Congresso della Confederazione Nazionale, che sarà tenuto il 6 corrente, e al quale parteciperanno tutti i segretari delle Unioni Provinciali d'Italia e i capo-sezione dei sindacati delle diverse categorie.

Nei Fasci giovanili di combattimento

Reparti celeri

Tutti i Giovani Fascisti motociclisti appartenenti al Reparto Celeri dei Fasci Giovanili di Combattimento di Torino, sono adunati per oggi, martedì, 4, alle ore 21, alla sede del Gruppo Rionale « Cesare Odone », via Cigliano 34,

La scoperta di un cadavere

in un canale sotterraneo

Alcuni operai addetti ai lavori di ripulitura e verifica del letto sotterraneo del canale Cavanda, ispezionando ieri, verso le ore 16, il lato destro del canale nel tratto di via San Donato, nel presi in un tombino, di fronte alla casa numero 31, rinvenivano il cadavere di un uomo in avanzato stato di putrefazione. Gli operai si affrettavano ad avvertire della macabra scoperta, le guardie municipali della locale sezione, i pompieri, il medico municipale e la polizia. I pompieri si recavano sul posto e procedevano all'estrazione del cadavere. Il medico municipale, dott. Galliani, ne procedeva ad un primo esame sommariamente sulla morte. Dopo le formalità di legge, la salma veniva trasportata agli istituti anatomici del Valentino. Fino a questo momento il cadavere non è stato identificato. Fra le varie carte che sono state trovate nelle sue tasche, vi è una carta di identità intestata a certo Ferdinando Casana fu Virgilio, di 55 anni, operaio, abitante in corso Regina Margherita numero 16.

Muore schiacciato sotto un carro

Un garzone carrettiere, non ancora identificato, che da tre giorni era stato assunto alle dipendenze del signor Antonio Peirano, abitante in cascina Airale 240 (corso R. Parco), ieri, verso le 13,30, uscito su di un carro trainato da un cavallo per conto del Peirano, giunto nei pressi del capolinea del tram numero 31, forse perchè colto da improvviso malore, perdeva l'equilibrio e cadeva al suolo. Una ruota del carro gli passava sulla testa schiacciandogliela.

Sul luogo della terribile disgrazia, si raccoglieva subito una grande folla di gente. Due guardie municipali cercar

ULTIME NOTIZIE

Il boicottaggio contro gli israeliti è stato sospeso in tutto il Reich

Berlino, 3 notte.

Nel pomeriggio di oggi il Cancelliere Hitler ha conferito lungamente col ministro degli Interni Frick e più tardi col ministro della Propaganda dottor Göbbels. Nei circoli competenti si assicura che nei due colloqui è stata esaminata la situazione politica interna con particolare riguardo alla lotta organizzata e condotta dal partito nazionalsocialista contro la campagna di denigrazione della stampa ebraica di America, Inghilterra e di qualche altro paese. Negli stessi circoli politici il boicottaggio contro gli israeliti si considera finito. Lo stesso presidente del comitato nazionale di azione, Streicher, in un discorso tenuto ieri in Baviera ha fatto le dichiarazioni seguenti: « Ho l'impressione che mercoledì la battaglia non verrà ripresa, senza dubbio ciò sarà deplorato vivamente da milioni di tedeschi, non di meno la disciplina deve essere rigorosamente mantenuta. Non era facile fare delle concessioni. Adolfo Hitler deve procedere coraggiosamente passo per passo ».

Nessun posto di comando ad ebrei

Risulta dunque che gli stessi organizzatori della misura di rappresaglia non credono si debba andare fino in fondo. Risulta inoltre che il partito delle croce-uncinati non intende tuttavia rinunciare a quella parte del suo programma che concerne la lotta contro ogni e qualsiasi influenza e introinissione ebraica nell'organismo politico economico e culturale tedesco. Tutta la stampa, eccettuata quella di estrema destra, afferma che la protesta di sabato ha avuto l'effetto sperato: la campagna a base di calunnie e di denigrazioni e quella del boicottaggio delle merci tedesche sono cessate quasi completamente. Viceversa l'« Angriff », organo del ministro della Propaganda, segnala da New York, da Londra e soprattutto da Varsavia la ripresa dell'offensiva contro il Reich, e lascia capire che stando così le cose c'è ben poco da illudersi; però anche gli agitatori israeliti non debbono illudersi: « facendo quello che fanno — conclude l'organo nazionalsocialista — essi rendono un pessimo servizio ai loro correligionari di Germania. Se la lotta dovesse essere ripresa non finirebbe solamente con la completa debacle di tutta la popolazione ebraica che gode della nostra ospitalità ».

La questione ebraica sarà in ogni caso affrontata e risolta in base ai capisaldi del programma hitleriano. Per quanto concerne i funzionari e i liberi professionisti ne sono stati rispettivamente sospesi dal servizio e cancellati dagli albi professionali, e si assicura che essi però non saranno del tutto eliminati; potranno servire il paese però in numero limitato; poichè gli ebrei in Germania sono circa 600 mila; su ogni cento avvocati se ne evranno novantanove cattolici ed evangelici e uno ebreo, e così dicasi per tutte le altre professioni. Attualmente gli elementi di confessione ebraica non potranno occupare posti di comando, e dovranno essere esclusi da alcune categorie di magistrati; ad esempio una qualsiasi sentenza contro cittadini cattolici o evangelici non potrà mai essere pronunciata da un israelita. Non va dimenticato che prima della guerra gli ebrei non potevano diventare né impiegati statali, né ufficiali dell'esercito; questo principio, in linea di massima, dovrà essere seguito per l'avvenire.

Contrariamente alle disposizioni impartite dal comitato centrale di azione in alcune città della Slesia il boicottaggio non è stato troncato sabato sera. In vista delle imminenti feste pasquali i negozi avevano avuto il permesso di restare aperti anche la domenica. Le camicie brune si portavano ieri mattina dinanzi alle botteghe degli israeliti e impedivano ai cittadini di fare i loro acquisti. Oggi sono stati operati numerosi arresti, specie nella Germania occidentale. A Francoforte è stato cacciato in prigione il Rettore dell'Università prof. Gerloff, israelita, e a Brunswik il Rettore di quel Politecnico professor Gassner pure israelita; a Bielefeld è stato tratto in arresto il deputato socialdemocratico Schreck. Nel Palatinato sono stato fermate oltre 200 persone.

Von Neurath rimane agli Esteri

La *Börsen Zeitung* ha da Amsterdam che, in base ad elementi raccolti da due autorevoli fogli olandesi, risulta dimostrato che gran parte della responsabilità della campagna antitedesca deve essere fatta risalire alla seconda internazionale socialista. Tra l'altro i due quotidiani di Amsterdam affermano che in una lettera indirizzata a Wels, capo dei socialdemocratici tedeschi, il dottor Adler — segretario della seconda internazionale — pur essendo convinto della falsità delle notizie circa le persecuzioni contro i marxisti e contro gli israeliti fece capire la necessità di servirsi anche di questa arma per compromettere il governo nazionale del Reich. Wels ha risposto rassegnando le dimissioni da membro della seconda internazionale.

La stampa tedesca riproduce informazioni e indiscrezioni di quella parigina relativamente al memorandum formulato dall'Inghilterra. Si osserva che la Germania deve mostrarsi un poco preoccupata. La realtà è secondo il « Börsen Zeitung », giornale molto vicino al Ministero degli Esteri, che si ha purtroppo motivo di temere che la Francia voglia proprio sabotare il generoso e provvidenziale Piano di Mussolini. Ad ogni modo, soggiunge, è bene si sappia che la responsabilità per tutto quello che potrà accadere ricadrà su Parigi, sui suoi vassalli e su coloro che avranno appoggiato il pericolosissimo gioco. Lo stesso giornale smentisce categoricamente la notizia delle imminenti dimissioni di von Neurath notizia data dalla Agenzia « Reuter ». Però in alcuni circoli politici della capitale si parla con una certa insistenza di un più o meno prossimo movimento al Ministero degli Esteri. Neurath tornerebbe a Londra, e al suo posto andrebbe il vice-Cancelliere von Papen, o forse il deputato Rosenberg, direttore del « Völchi Scher Beobachter ».

Il conflitto scoppiato qua e là fra Camicie Brune e gli Elmi d'Acciaio, è stato definitivamente composto. Nel Brunswig è stato revocato lo scioglimento della associazione provinciale dei Combattenti e nel Palatinato è stato deliberato e reso di pubblica ragione un ordine del giorno in cui si afferma che oggi come non mai appare indispensabile una sincerissima ed effettiva duratura collaborazione fra le due organizzazioni nazionali.

Norman Davis e i debiti

«Non si tratta di mercanteggiare ma di provocare un riavvicinamento fecondo»

Parigi, 3 notte.

Norman Davis, inviato straordinario degli Stati Uniti e principale delegato americano alla Conferenza del disarmo, che in questi giorni a Londra ha avuto una serie di importanti colloqui con i ministri inglesi circa i problemi che saranno studiati alla prossima Conferenza economica mondiale, è atteso domani a Parigi, ove si intratterrà su tale questione con Daladier e Paul-Boncour.

Intervistato dal corrispondente dell'*Agenzia Radio*, Norman Davis ha dichiarato, circa la questione dei debiti di guerra, che il miglior modo di affrontare questo problema è quello di crearne, prima di ogni altra cosa, un mutamento psicologico nei popoli dei paesi interessati a tale questione. Norman Davis constata che vi è un abisso tra le tesi europee ed americana sui debiti e che sarebbe necessario che si producesse un riavvicinamento che dia modo di varcare questo abisso.

Norman Davis, a cui il suo interlocutore faceva notare che la tesi britannica è che il problema dei debiti di guerra rimane vincolato a quello della Conferenza economica mondiale, ha dichiarato categoricamente che non può esservi un mercanteggiamento fra il creditore americano ed i suoi debitori europei. Il rappresentante degli Stati Uniti è, del resto, pressochè convinto che il regolamento definitivo del problema dei debiti non apporterà nessun rimedio immediato alla crisi mondiale ed è per questo che, secondo lui, tutte le disposizioni debbono essere fin da ora prese per assicurare il successo della Conferenza economica mondiale.

Circa il disarmo, la sua opinione è che le Potenze europee non hanno sufficientemente prestato attenzione al suggerimento di un disarmo controllato. Il delegato americano insiste sopratutto sul fatto che ogni paese dovrebbe avere il diritto di difendersi ricorrendo a tutti i mezzi difensivi, poichè la vera sicurezza per ogni Stato, consiste nel mantenere innanzi tutto la propria integrità territoriale. Per quel che riguarda la Germania, Norman Davis arameterebbe che esso pure possa essere autorizzata a costruire un sistema di fortificazioni armate di cannoni che non potrebbero però essere utilizzati che nel sistema difensivo cui fossero destinati.

Dollfuss proseguirà con fermezza sulla via iniziata

Vienna, 3 notte.

In una riunione cattolica avvoltasi ieri a Vienna il cardinale Innitzer e il Cancelliere Dollfuss hanno tenuto due discorsi di notevole importanza per la situazione interna austriaca. Il Cancelliere ha fatto notare che si interpreterebbero male gli avvenimenti avvoltisi recentemente in Austria se si volesse considerarli dal punto di vista della politica quotidiana. Infatti essi sono la espressione dei tempi che seguano un rinnovamento di tutta la vita statale e sociale.

In Austria è dovere dei governanti di approfittare di ogni occasione per eliminare dalla vita pubblica lo spirito massonico innestatole nel dopoguerra. Dollfuss ha parlato dei danni arrecati in Austria dai socialisti i quali, proprio recentemente, non hanno rifuggito dal servirsi contro la patria delle loro relazioni con l'estero; ha illustrato la situazione dal punto di vista della legalità ed ha detto che, indubbiamente, un plebiscito troverebbe il popolo austriaco concorde nel ripudiare il parlamentarismo nella sua forma attuale, ed ha promesso che la nuova Costituzione divenuta necessaria sarà elaborata con calma e senza alcuna premura, poichè si tratta di preparare una costruzione che dovrà resistere per molti decenni.

« Da mia parte — ha concluso Dollfuss — ho sentito rivolgermi la domanda se il governo resterà fermo. Questa preoccupazione, amici miei, ve la posso togliere: noi abbiamo l'intenzione di continuare a tutti i costi, e con ogni fermezza, sulla via iniziata ».

Il cardinale Innitzer ha parlato contro il bolscevismo soggiungendo però che ciò non significa che la Chiesa approvi incondizionatamente tutte le imprese dei partiti che lo combattono. Il cittadino cattolico ha in prima linea il dovere di sottoporsi all'autorità, e l'austriaco può essere contento di avere un governo composto di uomini cattolici. Bisogna appoggiarlo, cosa tedeschi; ma non dimenticare che i tedeschi austriaci hanno avuto da Dio una missione particolare. Questo discorso di Innitzer viene interpretato negli ambienti politici come una rettifica all'opinione formatasi in certi ambienti viennesi che l'Arcivescovo proteggesse gli hitleriani.

La tensione anglo-sovietica

Rappresaglie commerciali misecciate dal Governo britannico

Londra, 3 notte.

Le conversazioni fra Esmond Ovey ambasciatore d'Inghilterra a Mosca e sir John Simon, svoltesi a tempo accelerato da ieri in qua, parte a Londra parte in aperta campagna ove il ministro degli esteri si era recato a cercare riposo e tranquillità, e i nuovi colloqui avvoltisi stamane a Downing Street tra l'ambasciatore e il Gabinetto al completo, hanno condotto all'adozione di gravi misure di rappresaglia e danno dalla Russia, attorno alle quali una intesa era stata già raggiunta in linea di massima fra i membri del Gabinetto alla fine della scorsa settimana.

Londra, come risulta dalle dichiarazioni fatte oggi alla Camera dei Comuni da MacDonald, non intende rimanere spettatrice indifferente di ciò che la magistratura sovietica ha già fatto e si accinge a fare a danno degli ingegneri britannici addetti alla fabbrica Wickers di Mosca. Come è noto, questi inglesi erano stati tratti in arresto insieme a una ventina di operai russi della fabbrica, essendosi scoperto che alcune gigantesche turbine già installate e pronte a funzionare, erano avariate in modo irreparabile. Le alette interne di esse, a giudizio degli esperti sovietici, erano rose da acidi, e Mosca ha voluto scorgere in questa erosione, come al solito, un diabolico complotto per impedire la messa in marcia della fabbrica. Strada facendo e per motivi molto misteriosi, l'accusa di sabotaggio si è trasformata in quella di spionaggio e financo in quella di complotto controrivoluzionario.

Gli ammutinamenti nella Flotta serba

Ufficiali destituiti e sottufficiali imprigionati

Vienna, 3 notte.

Sugli ammutinamenti recentemente verificatisi nella Marina jugoslava, l'agenzia croata *Gric* pubblica alcuni interessanti particolari. Negli ultimi tempi, per ordine di Belgrado, tutte le autorità della Flotta da guerra vennero rifornite in tutta fretta del materiale e delle munizioni necessarie per trovarsi in piena efficienza allo stato di guerra. Durante questi preparativi moltissimi marinai e graduati dichiararono apertamente che se, come si diceva, tali preparativi fossero diretti contro gli « italiani » croati, non solo non avrebbero obbedito agli ordini dei superiori, ma sarebbero addirittura passati dalla parte degli ufficiali che combattono per la libertà della Croazia e contro gli usurpatori di Belgrado. Tale atteggiamento non lo dimostrarono soltanto i marinai dell'unico incrociatore *Dalmazia*, ma anche gli equipaggi di tutte le unità minori.

La conferma di tali ammutinamenti la danno i trasporti di numerosi marinai e sottufficiali di marina che, scortati e incatenati, vennero inviati da Gravosa e da Cattaro nelle prigioni militari di Sebenico. Le autorità cercano di tener segreti tutti questi trasporti e le numerose destituzioni di ufficiali di Marina, perchè sanno che al pubblico è noto che quasi tutti i membri della Marina da guerra jugoslava sono croati, e che diffondendosi la notizia, Belgrado potrebbe venire a trovarsi nella condizione di non poter più contare su di essa.

Sulla preparazione e sistemazione dell'Aviazione jugoslava, la stessa *Gric* informa che nel mese di marzo ognuno dei sei reggimenti di Aviazione jugoslava hanno ricevuto in dotazione, provenienti dalla Francia, sedici aeroplani da bombardamento pesante, di modo che la forza attuale di ogni reggimento ora è aumentata a 178 apparecchi. Quale sintomo delle intenzioni offensive jugoslave, la *Gric* registra che tutti i reggimenti hanno ricevuto l'ordine di tenere pronti giorno e notte sessanta apparecchi ciascuno, in grado di lasciare il campo di Aviazione entro trenta minuti.

IL TETTO DEL MONDO SUPERATO

Due aeroplani scavalcano l'Everest

fotografando per la prima volta la regione

Londra, 3 notte.

Un telegramma da Purnea, nello Stato indiano di Bihar, annuncia che il colosso dell'Himalaja, il monte Everest, è stato oggi per la prima volta sorvolato da due aeroplani i quali si sono innalzati in 90 minuti all'altezza di 11 mila metri, e durante tre ore e mezza hanno sorvolato il monte Everest.

Gli aeroplani sono tornati all'aerodromo e si annuncia che a bordo i tre membri dell'equipaggio hanno potuto prendere una importantissima serie di fotografie di tutta la regione del monte Everest.

I due piloti

I due aeroplani della spedizione erano stati montati uno dal marchese Clydesdale e l'altro dal tenente aviatore Macintyre e avevano ciascuno un passeggero a bordo.

L'impresa era stata accuratamente preparata ma essa venne compiuta quasi d'improvviso. I due piloti avevano compiute numerose e metodiche osservazioni sulle condizioni atmosferiche del massiccio montagnoso e, per quel che riguarda le condizioni stesse giorno per giorno, si servivano di palloncini sonda. Furono appunto le indicazioni di uno di questi palloncini che indussero gli aviatori all'audace tentativo. Verificato che il vento s'era andato calmando nelle regioni più alte della atmosfera i due aeroplani si sono levati a volo con l'intenzione di compiere un volo di prova; ma, avendo riscontrato che le condizioni erano favorevoli, i piloti hanno deciso di compiere senz'altro il tentativo che formava lo scopo della loro spedizione. Essi hanno guadagnato quota rapidamente raggiungendo l'altezza di 35 mila piedi in 90 minuti.

La mèta dei quattro esploratori era infatti quella di raggiungere un punto che superasse in linea retta la più alta cima del monte. Grandi pericoli minacciano, come è noto, i piloti ad altissima quota. Al livello del mare, vi sono 21 parti di ossigeno per 100 dell'aria che respiriamo. All'altezza, relativamente moderata, di 10 mila metri, la quantità respirabile è già ridotta a un terzo. Per questo è necessario rifornirsi di ossigeno. Per trasportare l'ossigeno si è provveduto a costruire bombole con un acciaio speciale, di potenza grandissima, fornite di un ingegnoso sistema di valvole e di maschere che coprono interamente il volto degli aviatori dal naso in giù.

Un rigoroso collaudo

Si comprende quale vigoria fisica si richiedesse negli aviatori che si erano proposti di compiere la grande impresa di superare in volo il Tetto del mondo. I due piloti erano stati infatti sottoposti a un rigorosissimo collaudo. Sono stati chiusi in una camera di prova dalla quale l'aria è stata pompata e rarefatta fino al limite corrispondente, presso a poco, all'altezza di dodicimila metri. Tutti hanno superato ammirevolmente la prova e hanno respirato l'ossigeno necessario senza manifestare alcun disturbo.

In questa camera si sono verificati effetti sorprendenti. Dei fogli di carta sono caduti lentamente in linea retta dal soffitto avendo un troppo lieve ostacolo nell'aria per scendere, come sempre avviene, ondeggiando. Nella camera non si sentiva il ticchettio degli orologi. La monete d'argento, cadendo, non producevano alcun rumore appunto perchè l'aria era tanto rarefatta da impedire la propagazione del suono.

L'Himalaya, la tremenda catena, corre dall'Eusino al Mar Giallo. L'Everest troneggia con le sue vette su tutto il Nepal, su tutta l'Asia, sul globo intero, può dirsi. Per la cima più eccelsa — da dove mai occhio umano ha guardato giù, e da dove, forse, non ha guardato nemmeno l'occhio di alcun essere vivente — corre la frontiera tra i due mondi. Al Nord è il gelido altopiano del Turan, che conduce — per mesi e mesi di marcia — all'alta Tartaria, alla Siberia e all'Artide.

Per sorvolare la montagna, gli aviatori hanno decollato dalle ricche pianure alluvionali di Bihar, da Purnea, un centro collegato alla rete ferroviaria, a circa quattrocentocinquanta chilometri a nord di Calcutta.

Da questo campo gli esploratori hanno voluto per circa 70 chilometri a nord su piantagioni di juta e campi di indaco, verso le frontiere del Nepal, terra nella quale assai pochi europei hanno potuto penetrare. Si deve a uno speciale favore del Maragià se i due aeroplani regalati da Lord Houston hanno potuto sorvolare questo limite così gelosamente custodito. La zona di Bihar è piena giungla: vi si incontrano tigri e rinoceronti.

Pericoli superati

Il volo su questa zona, detta il « Tetto del Mondo », era evidentemente pieno di pericoli.

Sarebbe bastato che si fosse esaurito l'ossigeno o che fosse venuto meno la corrente elettrica che ne impedisce il congelamento: gli aviatori avrebbero potuto perdere subito la conoscenza. Quando si è giunti a diecimila metri sopra una pianura c'è ancora la speranza che il pilota riprenda i sensi durante la lunga discesa; ma sopra i tremendi dirupi e i ghiacciai della parete sud dell'Everest la situazione è ben diversa. Il pilota ha pochissimo spazio per riprendersi e riacquistare il controllo dell'apparecchio. Sotto, a mille metri, forse meno, c'è la morte.

Comunque, l'obbiettivo è stato raggiunto con la collaborazione di una piena preparazione e di una magnifica audacia.

Se infatti l'altezza di 11.000 metri fu raggiunta in solo un'ora e mezza, il volo durò complessivamente tre ore e un quarto.

Il ritorno dei due aviatori fu festeggiatissimo dai compagni di spedizione. I piloti — come si è detto — hanno potuto prendere buon numero di fotografie che saranno preziosi documento dell'impresa.

Da parte sua la spedizione diretta da Ruttledge che tenta l'ascensione terrestre del monte Everest conta di arrivare domani alla base numero uno.

L'Anno Santo

Il messaggio pontificio

recato in volo a Gerusalemme

Gerusalemme, 3 notte.

(*A. Momb.*) — Sua Beatitudine monsignor Barlassina, Patriarca latino di Gerusalemme, ha ricevuto solennemente, nella sala del trono del Patriarcato, il cav. di gran croce Renzo Ferrata — giunto nel pomeriggio da Roma col trimotore « S. 71 » — rappresentante dell'Ordine del Santo Sepolcro e latore di un messaggio del Papa in occasione dell'Anno Santo.

Il Patriarca aveva convocato nel salone dei Cavalieri i Capi di tutte le Congregazioni e Comunità religiose e numerose personalità locali tra cui il Custode di Terrasanta e i Vescovi Pellinger e Smeets. Consegnando a S. B. Barlassina il pêro pontificio, il Ferrata ha pregato il Patriarca di accogliere l'omaggio dei Cavalieri del Santo Sepolcro delle Luogotenenze di tutto il mondo, orgogliosi di essere stati tramite fra Roma e Gerusalemme nella storica circostanza.

Il venerando Patriarca, data lettura del messaggio, ha espresso la profonda gratitudine della Palestina verso il Pontefice e la paterna fiducia del Patriarcato nelle fatiche dei cattolici dei Luoghi Santi.

Primi passi in America verso la settimana di trenta ore

Washington, 3 notte.

La campagna per una settimana lavorativa più corta ha fatto un passo avanti con l'approvazione da parte della Commissione del lavoro della Camera dei Rappresentanti di un progetto di legge eccezionale relativo alla settimana di 30 ore di lavoro. Il progetto vieta le spedizioni da Stato a Stato e all'estero di merci per la produzione delle quali si sia lavorato più di 30 ore alla settimana. Il progetto di legge rimarrebbe in vigore due anni. Verrebbero escluse dal progetto le industrie delle carni e altri prodotti conservati in scatola, e le industrie che trattano merci deperibili.

La partecipazione britannica alla Fiera di Milano

Londra, 3 notte.

Il *Daily Telegraph*, sotto il titolo « Commercio anglo-italiano; una buona occasione per estenderlo », pubblica una intervista del maggiore Logden, esperto del dipartimento britannico del commercio di oltremare, reduce da Milano, sulla sezione inglese alla Esposizione internazionale dell'arte decorativa. Il Logden rileva l'importanza della partecipazione britannica e le ottime prospettive che, grazie alla Mostra, si aprono in favore di alcuni rami dell'industria inglese.

Gli ufficiali inglesi rapiti dai pirati

Le richieste per il riscatto

New Chwan, 3 notte.

Uno dei quattro ufficiali inglesi rapiti dai pirati mercoledì scorso è ritornato qui portando le domande per il riscatto. Egli ha dichiarato che i suoi tre compagni sono custoditi nelle vicinanze di Panshan.

I Principi di Piemonte a Siracusa

Siracusa, 3 notte.

E' giunto in porto il piroscafo *Esperia*, con a bordo le Loro Altezze i Principi di Piemonte, la Principessa Maria ed il Principe d'Assia, reduci dall'Egitto. Una numerosa folla di cittadini è accorsa a rendere omaggio agli ospiti augusti, che, accompagnati dal Prefetto S. E. Vaccari, dal Podestà, dal Segretario federale e dalle altre Autorità cittadine, hanno visitato i musei, la cattedrale e la zona monumentale, fra le acclamazioni entusiastiche della popolazione.

Le manifestazioni si sono rinnovate al momento in cui i Principi sono risaliti a bordo dell'*Esperia*, che ha levato le ancore alle ore 10.

I Sovrani del Belgio a Brindisi

Brindisi, 3 notte.

Stamane, alle 8, sono qui giunti i Sovrani del Belgio, ossequiati alla stazione dal prefetto Mutinelli.

Alle 11,30 i Sovrani hanno proseguito, per via aerea, diretti in Palestina.

Un Comitato costituito a Napoli per un monumento a Diaz

Napoli, 3 notte.

Si è costituito, a Napoli, sotto l'alto patronato del Re e la presidenza d'onore del Capo del Governo, un Comitato nazionale per erigere nella nostra città un monumento al Maresciallo Armando Diaz. Il monumento dovrà testimoniare la perenne riconoscenza della Patria verso il Condottiero che condusse il nostro glorioso Esercito alla Vittoria. All'iniziativa parteciperanno tutti i Comuni italiani con contributi di proporzionata entità, la cui misura è stata stabilita dal Ministero dell'Interno a seconda delle categorie dei Comuni stessi. Il monumento sarà inaugurato il 24 maggio 1933 - XIII.

I « lunedì » di San Remo

La meraviglie di Cirano dissepolta

San Remo, 3 notte.

Il prof. Carlo Anti, rettore dell'università di Padova ha parlato in occasione del 14.o lunedì letterario del Casino sul tema « Le meraviglie di Cirene dissepolte ».

L'oratore si è particolarmente attenuto alle sculture venute alla luce dal suolo dell'antichissima città, scegliendo tra esse quella più esaurientemente studiate in tempi recenti. Con chiara e viva parola e con numerose proiezioni, il prof. Anti ha mantenuto desto l'interessamento nella folta degli ascoltatori. Gli applausi al conferenziere sono stati infine lunghi e calorosi.

Spara contro una guardia di Finanza che gli chiede i documenti

Genova, 3 notte.

La guardia di finanza Giacinto Pilati, di 24 anni, da Vicenza, questa mattina verso le ore 4, mentre si trovava di servizio nei pressi della Lanterna, notava due individui dall'atteggiamento sospetto e si avvicinava a loro per chiedere i documenti. Uno di costoro, però, prima che il Pilati avesse il tempo di intervenire, ha estratto di tasca una rivoltella e gli ha sparato contro. Il proiettile ha colpito la guardia di finanza al braccio sinistro.

Allo sparo sono accorse altre guardie che hanno provveduto a soccorrere il Pilati, mentre i due individui, approfittando dell'oscurità, si sono dileguati. Il Pilati è stato giudicato guaribile in una quindicina di giorni. Egli è stato poi ricoverato all'ospedale militare della Chiappella.

TEATRI

AL VITTORIO ha debuttato ieri sera, con vivo successo, la Compagnia dei fratelli Schwarz, rappresentando il fortunato pubblico che gremiva il teatro, la nota e briosa operetta *Al cavallino bianco*, di Hans Muller, con musiche di Benatzky, Stolz e Gilbert. Lo spettacolo allestito con sfarzo e buon gusto, ricco di quadri pittoreschi, interpretato da ottimi attori, è stato calorosamente applaudito alla fine di ogni atto. Anche questa edizione, curata nei particolari, non è stata inferiore a quelle precedenti ed ha incontrato il pieno favore del pubblico. Parecchi pezzi sono stati bissati e così pure furono ripetuti i finali di ogni atto. Le caratteristiche canzoni e danze tirolesi piene di tumultuosa giocondità, le imponenti sfilate di graziosissime balcarine, nei loro eccentrici ed eleganti abbigliamenti, le gustose trovate comiche, i festosi scenari, hanno anche questa volta contribuito a rendere lo spettacolo attraente, vario, piacevolissimo. Molto ammirata ed applaudita, l'indiscussa *soubrette* Lotte Menas, divenuta ormai la beniamina del pubblico torinese. Assai comico il Barbetti ed il Rosa, ottimo cantante il Carelli, perfetto danzatore l'Eugen Guenthor, aggraziata e brillante l'Annie Sichery. Una serie di danze nuovissime sono state presentate nei diversi quadri, dalla prima ballerina Maly Poparuck. Il finale del terzo atto, allestito in una cornice coreografica di grande effetto, con l'ausilio del palcoscenico girevole, che offre una successione di quadri sorprendenti, ha destato la più viva ammirazione degli spettatori. Una nota di particolare interesse e che completa lo sfarzoso spettacolo è rappresentata dai bellissimi costumi che sotto i sapienti giochi di luce assumono toni e colori di smagliante fantasia. Da questa sera l'operetta *Al cavallino bianco* che così felicemente è stata accolta dal pubblico piacentino, inizia la serie delle sue repliche che si provedono senza dubbio numerose.

SPORT

I pattini italiani primeggiano nella crociera dal Lido a Santa Margherita

Genova, 3 notte.

La numerosa flottiglia internazionale di yatch, che nella scorsa settimana ha partecipato al Lido alle regate del R.I.C.I., si è trasferita oggi a Santa Margherita Ligure compiendo una breve crociera che è riuscita interessantissima. Mare calmo, vento leggero al sud. Ecco l'ordine di arrivo:

Serie yatch ausiliari: 1. Corsara (Italia) in ore 7.23'4"; 2. Viola (Italia) in ore 8.4'; 3. Verona (Inghilterra).

Serie otto metri: 1. Orietta (Italia) in ore 5.18'26"; 2. Folli (Inghilterra) in 5.19'34"; 3. Lisca (Italia) in 5.23'31"; 4. Bamba (Italia) in 6.5'6".

Serie metri 6: 1. Twins III (Italia) in 5.25'34"; 2. Bisby (Svezia) in 5.38' e 50"; 3. Vanna (Italia) in 6.26'26"; 4. AA-AA (danese) in 6.29'37"; 5. Viky II (Italia) in 6.44'22". In questa serie è partito per fuori stazza i sei metri Bona, avente a bordo il proprietario S. A. R. Eugenio di Savoia, Duca di Ancona.

Domani nelle acque di Santa Margherita gli *yatchs* della serie otto metri e sei metri disputeranno la prima delle tre giornate di gara organizzate da questa città.

Larry Gains batte Roberti per k. o.

Londra, 3 notte.

Il negro canadese Larry Gains, campione dei pesi massimi dell'impero britannico, ha battuto questa sera per k. o. l'italiano Roberto Roberti alla terza ripresa. L'incontro era fissato in 12 riprese.

Scossa di terremoto registrata a Foggia

Foggia, 3 notte.

Stanotte, alle 23,15, è stata registrata dagli apparecchi della specola una breve ma forte scossa di terremoto in senso sussultorio. Il pendolo Stiattesi ha segnato in direzione nord, per la durata di 3 secondi e l'ampiezza di 4 millimetri. Pure essendo relativamente tardi, la cittadinanza ha avvertito la scossa, che è stata pure avvertita nei Comuni di Rignero, Vezzosa, Lucera, Viesti, Mussinato, Barletta, Cerignola, Manfredonia. Sembra che l'epicentro sia nel Gargano.

Un'altra segnalazione

Firenze, 3 notte.

L'osservatorio sismologico di San Domenico di Prato ha segnalato tre scosse di terremoto di piccola intensità. Il carattere prevalentemente sussultorio, è di origine non molto lontana: la prima scossa è stata registrata alle 13,19'21"; la seconda alle 18,19'22"; la terza alle 18,24'31". L'ipocentro risulta a circa 150 chilometri; la direzione parrebbe est-sud est.

Ultime finanziarie

Borsa di New York

Chiusura del giorno 3-4-1933-XI

OBBLIGAZIONI ITALIANE

Prestito Italiano 7 %	97 1/2	
Lav. Pubbl. 7% 1947	d. 93	1. 93
id. id. 1937	d. 93	1. 100
Pr. Milano 6,50% 1952	d. 83	1. 85
id. Buona id.	d. 84 1/2	1. 86 3/4
Fiat 7 % 1946 (s. s.)	d. 95	1. 97
Stg	d. 66 1/4	1. 69

AZIONI

	1	3
Italian Superpower	1 1/8	1 —
American Cian	86 —	86 5/8
American Rad. Stand. S.	5 5/8	6 3/8
American Tel. Tel.	99 5/8	99 7/8
Consolidated Gas	41 —	40 1/2
Eastman Kodak of N. Jers.	51 —	48 1/4
General Electric	18 5/8	18 3/4
Intern. Harvester Co.	89 1/2	88 3/4
Johns Manville Corp.	16 1/8	15 5/8
General Motors	11 5/8	11 5/8
Kennecott Copper	8 3/4	9 1/8
Montgomery Ward	12 1/4	12 7/8
National Biscuit	33 7/8	34 1/2
New York Central Ry	18 —	18 1/8
North American Co.	16 1/2	15 7/8
Procter Gamble Comp.	34 —	34 —
Radio Corporation	3 7/8	3 3/4
Standard Brands Inc.	15 3/4	15 1/2
Standard Oil of N. Jers.	35 5/8	35 —
Texas Gulf Sulphur	17 1/2	17 5/8
United Corporation	6 —	4 7/8
United States Steel	37 5/8	37 1/2
Union Carbide Co.	33 —	31 7/8

New York, 3. — Chiusura cambi: Roma 5,1237; Londra 3,4268; Berlino 23,8150; Madrid 1.45; Amsterdam 40.3450; Parigi 3,9512; Bruxelles 13,9480; Berna 19,51; Stoccolma 18,1950; Oslo 17,04; Copenaghen 15,2750; Buenos Aires, peso carta 35,35; Rio Janeiro 7,50; Montreal su Londra 4,1150; Buenos Aires su New York, peso oro 75,30.

Parigi, 3. — L'orientamento della Borsa, malgrado una certa irregolarità, è stato oggi migliore. Al principio la Borsa aveva mostrato una sensibile fermezza in confronto agli ultimi corsi di sabato; durante la seduta, però, qualche svalutazione venne osservata, cosicchè la chiusura non potè effettuarsi ai migliori corsi della giornata. I fondi pubblici francesi al suono hanno tenuti abbastanza bene; la quasi totalità dei valori francesi a reddito variabile, che avevano dapprima accusato progressi importanti, hanno ceduto sotto la pressione di alcune vendite poco considerevoli; tuttavia essi hanno conservato nella maggioranza dei casi una parte apprezzabile del terreno guadagnato all'inizio della seduta. Soltanto per la Banca di Francia sono stati notati sensibili regressi. Sul mercato dei cambi, ove i movimenti sono stati insignificanti, la lira italiana è passata da 130,49 a 130,50.

Parigi, 3. — Chiusura cambi: Italia 130,50; Londra 87,18; New York 25,44,50; Belgio 354,75; Spagna 218; Svizzera 491,25; Olanda 1036,75; Svezia 661,75; Praga 75,60; Romania 15,17,50.

Londra, 3. — In pochissima attività ha dato prova il mercato borsistico allo Stock Exchange specie nella sezione finanziaria. I fittoli inglesi hanno perso frazioni e così pure quelli tedeschi. Hanno guadagnato nuovo terreno le azioni delle Miniere sudafricane del Sud Africa e quelle del petrolio. Nella sezione industriale la tendenza è stata irregolare, ma i corsi si sono mantenuti, salvo poche eccezioni, al livello della fine della settimana passata. Sala Viscosa 4.6, 4.6.9; Cavi e Bezza 81, 81,3, 86,3; A) 26,6, 27,3; B) 11, 11,8.

Londra, 3. — Chiusura cambi: Italia 86,84; New York 3,42,68; Francia 87,19; Germania 14,29; Spagna 40,64; Amsterdam 8,49,25; Belgio 24,58; Svizzera 17,75,85; Copenaghen 22,41,50; Stoccolma 18,90; Oslo 19,83; Helsingfors 226,50; Praga 116,25; Budapest 28; Belgrado 254; Sofia 435; Bucarest 577,50; Costantinopoli 712; Atene 895; Austria 31,75; Varsavia 30 5/8; Buenos Aires (peso oro) nd. 41; non uff. 31,25; Rio Janeiro 6,56; Yokohama 16,03.

Torino, 3. — Chiusura cambi: Italia 26,59; Francia 26,35,75; Inghilterra 17,74; New York 5.17,87; Belgio 72,34; Spagna 43,80; Olanda 208,97,5; Germania 123,375.

Berlino, 3. — Chiusura cambi: Italia 21,52; Francia 16,50; Svizzera 81,04; Vienna 47,50; Londra 14,39; Amsterdam 169,60; New York 4,30.

Vienna, 3. — Chiusura cambi: Italia 36,36; New York 7,0880; Parigi 27,84; Bulgaria 4,98; Berlino 168,65; Svizzera 136,75; Amsterdam 285,85; Praga 21,04,50; Budapest 124,20,50; Varsavia 79,31; Londra 34,25; Belgio 99,80.

Mercato dei cotoni

New York, 3. — Chiusura cotoni. Disponibili tendenza calma; id. Middling 6,40.

	1	3		1	3
Aprile	6,36	6,33	id.	6,71	6,71
Maggio	6,34	6,30	Novemb.	6,77	6,76
id.	—	6,33	Dicembr.	6,83	6,82
Giugno	6,42	6,38	id.	—	6,83
Luglio	6,50	6,47	Genn.'34	6,87	6,87
id.	6,51	6,48	id.	6,91	—
Agosto	6,57	6,54	Febbraio	6,97	6,94
Settemb.	6,63	6,61	Marzo	7,04	7,02
Ottobre	6,70	6,69			

New Orleans, 3. — Disponibili Middling 6,35. Futuri:

	1	3		1	3
Maggio	6,38	6,36	Dicembr.	6,83	6,78
id.	6,33	6,28	id.	6,84	—
Luglio	6,49	6,43	Genn.'34	6,85	6,84
Ottobre	6,70	6,64	Marzo	6,98	6,98
id.	6,71	6,66			

Liverpool, 3. — Chiusura cotoni disponibili, ufficiale. American Middling p. 5,16; Egyptian Sakellaridis F. G. F. 7,12; id. Upper 6,33; M. G. Surtee F. G. 4,61; M

Vita finanziaria commerciale e agricola

Bilancio dell'Inghilterra

Al 1° aprile si è chiuso l'anno fiscale '32-33 della Gran Bretagna. Risultato:

spese: 748.144.000 sterline
entrate: 744.791.000 »
disav.: 3.353.000 »

Aggiungendo 29 milioni di sterline per il pagamento del debito di guerra agli S. U., il deficit salirebbe a 32 milioni, ma detta somma è stata tratta, in gran parte, dal fondo d'ammortizzamento ed il disavanzo reale si riduce ad otto milioni e mezzo di sterline.

Ogni anno, a fine aprile, la presentazione del bilancio al Comune da parte del Cancelliere dello Scacchiere, rappresenta il più grande avvenimento politico e mondano dell'annata. Quest'anno non si attendono importanti riforme fiscali. Una riduzione delle tasse — come si sperava — è esclusa (malgrado nell'esercizio finanziario '33-34 la conversione delle rendite assicuri allo Stato un'economia di 25 milioni di sterline) perchè le entrate hanno una tendenza a diminuire. Poi rimane la grande incognita: i debiti di guerra, che nel bilancio '32-33 come in quello '33-34 non saranno compresi nel preventivo delle spese.

Anche dal punto di vista monetario, l'anno fiscale che si è chiuso in aprile ha condotto ad un consolidamento. L'emissione fiduciaria è tornata a 250 milioni di sterline (circolazione totale al 29 marzo: 307 milioni) e la riserva aurea è salita a 174 milioni di sterline oro, cioè ad una misura superiore alla media degli anni 1925-1931, quando la moneta era convertibile in oro.

Londra prepara la stabilizzazione della sterlina? Nessuna decisione sarà possibile se prima non sarà risolto il problema dei debiti di guerra; ma evidentemente la Banca d'Inghilterra, sotto la guida di Montagu Norman, rimane fedele alla teoria classica e cioè che, inevitabilmente, tardi o tosto la sterlina dovrà tornare ad ancorarsi all'oro ed al principio della convertibilità. Salvo il caso, ben poco probabile, d'un sensazionale rialzo delle materie prime, si può escludere l'ipotesi che la sterlina possa tornare al valore della vecchia parità di dollari 4,86.

Ferrovie

La Missouri Pacific Railroad Comp. si è dichiarata incapace di pagare gli interessi delle obbligazioni ed ha chiesto di essere riorganizzata sulla base della nuova legge sui fallimenti. *La Wabash and Ann Arbor Railroad* reclama un rinvio al pagamento degli interessi delle obbligazioni che scadevano al 1° aprile. Altre società ferroviarie americane, informa il Sunday Times (n. 2 aprile), dovranno seguire l'esempio di questa due Compagnie. *Le Ferrovie* americane non possono più sopportare l'onere delle obbligazioni. *Si spera* in un accordo con i creditori mediante un'importante riduzione del tasso d'interesse.

Salari

Il Federal Reserve Board pubblica una statistica sui salari pagati negli S. U. Il numero indice ha raggiunto il massimo nel settembre del 1929 e superava 119 punti, al 1° gennaio del '33 il numero indice precipitava a 41. Quasi *cinquanta* si riferiscono ai salari delle *officine che hanno subito cali in tre anni una riduzione di circa il 64%. Gli operai americani incassano oggi appena un terzo dell'ammontare totale dei salari percepiti nel 1929.*

Tunisia

Commercio estero della Tunisia nel 1932:

importazione: 1.894.951.000
esportazione: 1.122.715.000

Totale: 3.017.666.000

Il 74% delle importazioni della Tunisia sono di origine francese, e cioè per l'ammontare di un miliardo e 405 milioni di fr.

Borsa di Torino

TORINO, 3. — Il mercato inizia con ottime disposizioni che si ampliano su Consolidato e Fiat ma in seguito il contegno irregolare di alcuni comparti ne arresta lo sviluppo. Comit e Comercio infatti contrassegni più attivi del solito perdono sensibilmente terreno seguiti in misura minore dagli elettrici. Tuttavia alla chiusura i valori stanno e la Fiat conserva un leggero vantaggio da quella precedente.

TITOLI	Contr.	Mass.	Min.	Chius.
Rendita 3,50%	—	76 60	76 45	76 60
Id. cons.	—	76 60	—	76 60
Consolid. 5%	—	85 35	85 25	85 275
Id. cons.	—	85 25	—	85 25
B.N.R. 1934 a.	—	—	—	101 30
Id. id. 1940 c.	—	—	—	102 90
Id. id. 1941 c.	—	—	—	102 95
Torino 6% c.	—	—	—	100 75
S. Paolo 5% c.	—	—	—	495 50
Id. 3,50% c.	—	—	—	438 —
Ferrov. 3% c.	—	—	—	304 25
I. R. I. 4,50 c.	—	—	—	424 50
R. It. c. 6-9-0	—	—	—	1560 —
Banca Comm.	400	992 —	989 —	990 50
Credito Ital.	—	—	—	645 —
B. Roma ex-6	—	—	—	105 —
Consorzio R.	300	655 —	653 —	552 —
Sconto	—	—	—	55 —
Mediterraneo	—	—	—	552 —
Meridionali	—	—	—	648 —
Cirio L. ex-15	—	—	—	106 —
N. A. I.	—	—	—	68 —
Italiana Che	600	11 60	—	11 50
Id. id. nuove	—	—	—	11 25
Rizo	50	76 —	—	75 —
R. A. I.	—	—	—	70 —
Sip	900	37 80	24 50	25 75
Terni	50	125 —	—	123 —
P. C. E.	—	99 25	—	99 25
Savigl. ex-70	20	650 —	—	635 —
Nebiolo ex-5	—	94 —	—	94 —
Tedeschi	1000	52 —	—	52 —
Micheria ex-15	60	155 —	—	155 —
Fiat	2500	188 —	186 50	187 —
C. I. R.	—	—	—	155 —
Bellapparelli	100	5 —	—	6 —
Mira Lanza	70	64 —	—	64 —
Montecatini	—	—	—	148 —
Aquila	—	—	—	42 —
Elettrici ex-15	100	161 —	—	161 —
Gilardini	—	—	—	150 —
Acqua Potab.	—	—	—	344 —
Piccio	—	—	—	57 —
Velli Lanco	—	—	—	16 —
Viscosa	500	153 —	—	152 —
Beni	—	—	—	193 —
Cartiere Ital.	—	—	—	66 —
Cart. Burgo	2000	109 50	—	109 50
Pignol Rex 10	—	—	—	227 —
Pirelliana	—	—	—	4 —
CAMBI				
Parigi	—	—	—	76 80
Svizzera	—	—	—	376 05
Londra	—	—	—	95 75
New York	—	—	—	19 48

MILANO, 3. — Mercato d'aspettativa ma sempre a fondo fermo. Ricerenti e prosperati i fogli pubblici con la Rendita 3,50 a 76,45. Consolidato 5% da 85,25 a 85,37, 85,25; Buoni Novennali 1940 a 102,90; e quelli 1941 a 102,87, 102,85. Ricercate le Pirelli Italiana da 654 a 650, 657; Pirelli e C. da 185,50 a 193; Raffineria fra 374, 368, 371; Cementi a 222,50, 225. Cementi a 231; Terni da 123 a 124,50; Fiat a 187, 186,50 e le Breda a 27, 28. Qualche realizzo si è notato per la Commerciale da 996 a 925 per chiudere a 933; Consorzio fra 555 e 548, 556; Sip a 27,50, 25, 25,50 e le Meridionali a 675. Variazioni insignificanti per il rimanente. Cambi leggermente più lieti. Da oggi sono pagabili i seguenti dividendi: Banco di Roma L. 6; Stampati 25; Montecatini 3. Dalmine 0, Cirio 15, Edison ordin. 40; id. postere. 22; Distillerie It. Eridania 20; Ristondi 18; Bastogi 15; Acciaierie 4; Idroelettr. Ligure 14 e Magona lo L. 70 per azione.

Rendita 3,50% 76,15; Consolid. 5% fm. 85,25; B. Italia 1850; B. Comm. 993; B. Roma 103 ex; Credito It. 645; Credito Mar. 501; Comercio It. 552; Elettro-Fin. 55 35; Mediterr. 547; Merid. 675; Veneto C. F. 143; Gaslini 20; Eubastino 116; L. Tchet. 19; Cantoni 1275; Cicesa 178; Furter 40; Otona 50; Seriana 6,50; Tiziano 70,50; Fo Angeli 442 ex; Cantoni Conta 500; L. C. Naz. 142,50; Rossari Varzi 865; Ristondi 170 ex; Tosi 50,25; Cotonif. Merid. 13,25; Un. Manif. 230; Cotonific 665; Rossi 2000; Targetti 59; Cascami seta 233; Bonaiscont 27; Sola 165; Pacchetti 24,25; Arnaldo 25; Ilva 59; Met. Ital. 137,25; M. Amiata 42,75; Montecatini 101,50 ex; Dalmine 221,50 ex; Revia 23; Bianchi 30; Isotta 14; Piat. 186,50; Mont Silv. 7,75; Reggiane 30; Adr. di Elettr. 139,25; Brioschi 1990; Credi 164,50 ex; Bonaldo 176,50; direttiana 168; Valdarno 115; Alta It. A. 79; Londiano 230; Tivano Ad. da 251; Adamello 102; Beni 46,25; Idroelettr. 496,50 ex; Id. priv. 308 ex; Sip 26,25; Tirso 87; Lic. Tirr. 288,75; Viscosa 290; Snia 13, 173; Terni 124,50; Unes 12,7/8; Italgas 62; Termomeccanica 23,50; Dist. It. 103 ex; Eridania 252 ex; Ind. Zucch. 871; Raffin. 371; Italgas 11,50; M. Lanza 65; Perrodi 11, 19,50; Aedes 195; I. Rog. 3,50; Id. 3 e 5% F. Rest. 8,75; It. Steadil 247,50; Saturnia 27; Ravani 12; Gr. Alb. Ven. 23,25; Italo-Am. 25,25; Pirelli It. 657; Pirelli e C. 185; Brasileira 48; Dell'Acqua 102; Valdina 38 — CAMBI: Parigi 76,60; Zurigo 376,50; Londra 96,75; Amsterdam 780,50; Madrid 165,25; Bruxelles 273,50; Berlino 456; Praga 58,25; New York cinque 19,4.

OBBLIGAZIONI

Rendita 5%	92 50	F. Sarda 4,50	450 —
Redimib. 5%	376 50	— 6%	503 —
— 3,50%	413 50	F. Trid. 6%	502 —
— 4,75%	474 —	— Ven. 3,75	460 —
Pr. Ven. 3,50	87 65	— 5%	486 —
— 1915 4,50%	95 50	— 6%	504 50
— 1916 5%	99 15	Pubb. ut. 6%	482 —
Ferr. It. 3%	303 50	— s. Tel. 6%	487 50
Nov. 1934 5%	101 20	F. Roma 5,50	458 —
— 1940 5%	102 95	— 6%	45 —
— 1941 5%	102 80	— 4,50%	473 —
Cogne 6%	497 50	— 5%	464 50
— 6,50%	500 —	— 6%	508 —
O. Pubb. 5%	475 50	Edilizie 6%	475 —
Danub. Sava	124 —	S. Paolo 3,50	455 —
Cr. Nav. 6,50	483 50	— 3,75%	470 —
Pr. Austr. 6,50	494 —	— 5%	495 75
— 7%	577 —	Unif. Mil. 4%	85 —
— Ditta. 7,50	433 —	Medberr. 4%	415 50
— Germ. 7%	464 —	— 5%	501 50
— Greco 6%	378 —	Meridion. 3%	313 50
— Young 5,50	439 —	Nord Mil. 4%	416 —
— Pol. 7%	483 —	— 4,50%	436 —
— Rum. 7%	459 —	— 5,50%	496 —
— S.Paolo 7	5400 —	— 6%	505 —
— Unch. 7%	352 —	Idrolitor. 6%	501 —
B.N. Lav. 5%	460 —	Edis. 1933 6%	500 —
— 5,50%	489 50	— 1933 6%	494 —
C.I. Sol. 3,50	425 —	Emiliana 6%	474 50
— 5%	494 50	Set 6%	468 25
— 6%	508 25	Porto Tor. 6%	442 —
C.I. Mil. 3,50	431 —	Tresso 6%	457 —
— 4%	453 —	Adamello 6%	480 55
— 5%	496 75	Bem 6%	438 50
— 6%	508 50	Ilva 5,50%	397 —
Terrem. 4%	423 —	Elmaseen. 6%	397 —
— 5,50%	489 50	Reti 6%	496 50
Cons. Ag. 6%	501 —	Mer.Elett. 6%	451 —
F. Steam 3,50	429 50	Stipel 6%	471 —
— 4,50%	474 —	Adriatica 6%	471 50
— 5%	495 —	Pass 6%	474 —
— 6%	508 —	I. R. I.	494 50

GENOVA, 3. — Lievemente cedente la Rendita, ben tenuta invece il Consolidato. Nel mercato azionario deboli la Conit e Comodin. Meridionali, Rin. Mittel, Assicuratrice Meridionale, Nasi cambi più fermi la sterlina e Zurigo.

Rendita 3,50% fm. 76,60; Consolid. 5% fm. 85,30; Id. cons. 85,20; Ven. 3,50% 87,15; B. T. Nov. 1934, 101,30; Id. 1940, 102; Id. 1941, 102; B. Italia 1956; B. Comm. 992; B. Roma 103 ex 5; Credito It. 645; Meridionali 548; Mediterranea 548; Subastino 116; Safaratio 53; Alta Italia 53; La Polare 17,50; Snia 182,50; Montecatini 101,50 ex 3; Amiata 44; Ilva 99; Ansaldo 23,50; S. Giorgio 165; Fiat 186; Unes 13; Selt 206,50; Sip 25,50; Terni 124,50; Eridania 252 ex 20; Italiana Zucch. 866; Raffin. L. 371; Ditalit. Ital. 102,50 ex 6; Molini A. I. 282; Aedes 185,50; C. F. 5% S. Paolo 494,50; Cons. Cr. Mob. 505 470; Id. 6% 501 — Cambi: Parigi 76,60 Svizzera 376,50; Londra 95,75; Olanda 789; Spagna 166,25; Belgio 272; Berlino 308; Praga 58,20; Buenos Aires carta 4,05; New York 19,42.

ROMA, 3. — Rendita Ital. 3,50% cont. 76,45; Id. id. 1. m. 76,60; Consolidato 5% c. 85,05; fm. 85,275; O. Veneto 3,50% 87,05; Buoni del Tesoro Nov. 1934, 101,375; Id. id. 1940, 102,90; Id. id. 1941, 102,925; Banca Naz. Lav. 5,50% 490; C.C. Mtgi. 6% 500,25 B. Italia 1463; Cred. Fond. 476; B. Comm. 991; Cred. Ital. 645; B. Roma 103 ex; Meridionali 685; Transwaya 195; Subattino 116,50; Safa 153,50; Met. Ital. 136; Iva 396; Montecatini 102,50 ex; Ansaldo 25,50; Fiat 186,50; Terni 123,50; Rom. di Elettr. 256,50; Aeste 109; Rom. Zucch. 100; Fondi Rurali 3,75; Immobil. 490; R. Stabili 197; Impr. Fond. 94; Risanam. 984; Marcia 527 C. Cred. Mtgi. 5% 470. — CAMBI: Parigi 76,60; Londra 96,75; Zurigo 376,55; New York 19,48.

TRIESTE 2. — Rendita 3,50% fm. 76,50; Consolidato 5% fm. 85,25; Veneto 3,50% 86,90; B. T. Nov. 1934, 101,375; Id. 1940, 102,90; Id. 1941, 102,90; Adria 20; Cosulich 22; Lin. Triest. 24; Lloyd 90,50; Ass. Gener. 2950. — CAMBI: Parigi 76,60; Londra 96,70; New York 19,46; Zurigo 376,65.

Roma, 3. — Media Ganasticali e Cambi: Cons. 3,50% netto (1906) 76,475; 3,50% netto (1902) 75,32,5; 3% lordo 52,675 ex; Cons. 5% 85,10; Buoni Novennali 5% (1934) 101,325; Id. (1940) 102,95; id. (1941) 102,90; Venezia 3,50% 87,55. — Cambi: S. U. America 19,48; Inghilterra 96,75; Francia 76,60; Svizzera 376,55; Argentina, rendenta 4,05; Belgio 272,2; Canada 16,15; Cecoslovacchia 58,22; Danimarca 398; Germania 466; Norvegia 343; Olanda 789,2; Polonia 219; Spagna 165,35; Svezia 355.

MERCATI

Le quotazioni dei cereali

TORINO, 3. — **Borsa merci** - Frumento. Torino: apertura, maggio 101,25, luglio 85,50, agosto 85,50, chiusura, maggio 101,50 luglio 85,50, agosto 85,50. Alessandria: apertura, maggio 102,50, luglio 85,50, agosto 85,50; chiusura, maggio 102,50, luglio 85,75, agosto 85,65. - Granoturco: Torino: chiusura, maggio 48, luglio 48,50. - Risomaggio chius. 98.

MILANO, 3. — **Borsa merci** - Frumento: chiusura, maggio 103,50, luglio 86,10, agosto 86,10. Granoturco: maggio 47, luglio 47,50.

Alessandria, 3. — Grano al Q.le da L. 94 a 98; meliga da 45 a 47; segale da 76 a 79; fagioli da 60 a 60; fave da 65 a 75; ceci da 70 a 80; cruscа da 29 a 33; cruschello da 25 a 27; mondiglia da 118 a 119.

Mondovì, 3. — Grano buono al Q.le da L. 106 a 110; id. mercantile da 95 a 100; granoturco mescolato da 50 a 55; fave da 50 a 55; pesca da 55 a 60; crusca da 42 a 45; farina di frumento da 158 a 162; farina di granoturco comune stabile da 75 a 80.

Savona, 3. — Grano fino da L. 103 a 105 al Q.le; id. comune da 94 a 98; meliga da 48 a 51; segale da 64 a 66; riso da 65 a 97; fagioli da 125 a 145; fave da 80 a 100; ceci da 140 a 150; crusca da 53 a 55; cruschello da 28 a 31; riduna da 70 a 72; mezzagrana da 80 a 90.

Vercelli, 3. — Grano fino da L. 93 a 105 al Q.le; meliga da 51 a 52; segale da 73 a 75; fagioli da 87 a 90; fave da 73 a 75; ceci da 70 a 72; crusca da 32 a 35; cruschello da 30 a 31; farina bianca da 135 a 145, id. gialla da 70 a 74; riduna da 74 a 75; pula di riso 25

BESTIAME

TORINO, 3. — Bollettino dal 27-3 al 1.4. — Specie, categorie e quantità del bestiame esposto: vitelli 801, vitelli 1105, tori 9, vacche 15, suini 630, montoni, porcore 191, agnelli 1815; totale 4180. - Razze e varietà: bovini piemontesi, canavesigiani, valdostani, varia, romagnoli; suini misti, stradi incroci inglesi dell'Emilia; ovini e caprini sassonardo, biellesi, bolognesi. Condizioni generali del bestiame buone. - Tratto degli animali da macello per Mg. imposta di consumo: canati da L. 24 a 66; vitelli di 1.a qual. da 24 a 40, 2.a qual. da 18 a 23; tori da 16 a 24; manzelle e manze, vitelli da 17 a 34; vacche e sardani in genere da 10 a 16; suini da 38 a 42; agnelli vivi da 30 a 34.

Alessandria, 3. — Bestiame da lavoro: buoi al Mg. da L. 19 a 21; vacche da 10 a 12; manzi da 20 a 22. Bestiame da macello: tori al Mg. da L. 18 a 20; buoi da 19 a 20; vacche da 10 a 12; cavalli al Q.le da 115 a 120; muli da 105 a 110; somari da 100 a 110; maiali al Mg. da 37 a 42; lattonzoli da 140 a 160; agnelli e capretti da 45 a 50 al Mg.; latonzi da 200 a 210 al Q.le.

FORAGGI

Alessandria, 3. — Fieno maggengo al Q.le da L. 40 a 42; mengano da 16 a 20; terzuolo da 17 a 18; paglia pressata da 7 a 8; sterno da 35 a 54; semi di trifoglio da 33 a 14.

Mondovì, 3. — Fieno maggengo al Q.le da L. 2,40 a 2,70; secondo da 2,20 a 2,50; paglia pressata da 1,00 a 2.

Novara, 3. — Fieno maggengo da L. 24 a 26 al Q.; agostano da 18 a 20; paglia sciolta di riso da 4 a 5; id. di frumento da 6 a 10; paglia da 54 a 60; semi di trifoglio da 260 a 300; id. di medica da 150 a 200 al Q.

Valenza, 3. — Fieno maggengo da L. 25 a 26 al Q.; secondo da 23 a 24; terzuolo da 20 a 21; paglia sciolta di frumento da 5,50 a 10; id. pressata da 10,50 a 11; erba da 53 a 54; sterno da 54 a 60; semi di trifoglio da 260 a 300; id. di medica da 150 a 200 al Q.

Valenza, 3. — Fieno maggengo da L. 25 a 26 al Q.; secondo da 23 a 24; terzuolo da 20 a 21; paglia sciolta di frumento da 5,50 a 10; id. pressata da 10,50 a 11; erba da 53 a 54; sterno da 54 a 60; semi di trifoglio da 260 a 300; id. di medica da 150 a 200 al Q.

Novara, 3. — Fieno maggengo da L. 24 a 26 al Q.; agostano da 18 a 20; paglia sciolta di riso da 4 a 5; id. di frumento da 6 a 10; paglia

SUPER-IRIDE

DITTA RUGGERO BENELLI - SUPER IRIDE SOC. AN. PRATO

PRIMAVERA
STAGIONE DI CURA PER LA DONNA.

In primavera, come la linfa sale nelle piante, così il sangue si agita e tende a spandersi con più forza nelle vene.

PER QUELLE CHE HANNO UN SANGUE DENSO, IL QUALE CIRCOLA MALE NEI VASI SANGUIGNI INGORGATI, LA PRIMAVERA È UNA STAGIONE PIENA DI IMPREVISTI ED ANCHE DI PERICOLI PER L'AVVENIRE.

Appunto allora appariscono: dolori di testa, vampe di calore al viso, senso di soffocazione, insonnia, mancanza di appetito, formicolii, crampi e senso di peso nelle gambe, funzioni femminili irregolari con dolori al ventre ed ai reni, crisi di nervosismo e di malinconia.

Allora pure, varici, ulcere varicose, gonfiori diventano più molesti e dolorosi.

Per evitare tutti questi malanni e prevenire gravi disordini, ogni donna - all'inizio della Primavera - deve fare una cura di SANADON.

Il SANADON, liquido gradevole, associazione scientifica ed attiva di piante e di succhi opoterapici, RENDE IL SANGUE FLUIDO, I VASI ELASTICI, REGOLARIZZA LA CIRCOLAZIONE, SOPPRIME IL DOLORE, DÀ LA SALUTE.

SANADON
fa la donna sana

GRATIS, scrivendo al Laboratori del SANADON, Via 10 - Via Uberti, 35 - Milano - riceverete l'interessante Opuscolo "UNA CURA INDISPENSABILE A TUTTE LE DONNE".

Il flac. L. 12,25 in tutte le Farmacie.

mangiar meglio
spender meno

LA CUCINA ITALIANA
Giornale delle massaie

Direttori: DELIA e UMBERTO NOTARI

Pubblica in ogni numero centinaia di ricette e di consigli pratici di gastronomia, oltre ad articoli dei più celebri scrittori italiani.

ABBONAMENTO ANNUO L. 5,30

Inviare vaglia presso l'Amministrazione del « GIORNALE D'ITALIA » - Roma

CONTRO LE TARME, USATE

Prodotti Chimici Industriali

ILARIO ORMEZZANO

BIELLA - Telefono 21-40

E' più efficace ed ECONOMICA delle comuni Naftaline, perchè oltre ad un forte quantitativo di Canfora contiene altre sostanze di alto potere ANTIPARASSITARIO.

Fornitore della R. Marina e della M. V. S. N.

In tutte le Drogherie pacchi confezionati da L. 1,50 - L. 3,-- - L. 5,--

Grossisti e depositari principali:

TORINO: *Agente Generale* Ditta Emilio Stuardi, *Via Grosscallo, 11-13*
ACQUI: Giovanni Caligaris & Figlio.
ALESSANDRIA: Brisone Giovanni.
ASTI: U. Briola - Curti & Viarengo.
AOSTA: Quarello & Vietti.
ARONA: Fratelli Conti.
BIELLA: Unione Farmaceutica drogherie.
BORGOSESIA: Mambrini Carlo.
BORGOMANERO: Gioria Santino.
MILANO: S. A. Perelli Paradisi, *Via Palla, 1* Telefoni 88-336 - 80-743
MILANO: Colombo A. Via Morgagni 10.
MILANO: Pagani G., Piazzale Sempione 8.
CUNEO: G. M. Bruno Succ. Pepino.
GENOVA: Tagliavacche & Vietti - V. Reggio, 12.
MONDOVI': G. Forneris & C.
NOVARA: Tagliavacche & Vietti.
VARALLO: Guglielmina & C.
VERCELLI: Marola Carlo.

Rappresentante con deposito per

MILANO e LOMBARDIA

Guido Sestagalli - Via Margherita 32 - Milano

Pubblicità Economica

AVVISI D'INDOLE COMMERCIALE
L. 1,50 per parola - Minimo L. 15

ACCIAIERIE fonderie, usate il «Kernol» il migliore, più economico scarburante. Scrivere: via Pinelli, 5, Torino. 65144

CAMBIERI compressore tedesco nuovo, 2500 trigorie, pompa a pistone nuova, con pezzoli (resa universale). 30 via Bligny.

COMMERCIANTI, industriali, vincerete difficoltà commerciale aumentando vendite, riducendo spese. Scrivere cassetta 65 B. Unione Pubblicità Italiana, Torino.

LIQUIDO filo scale doppie da 8 a 12 gradini. Belmette, 9. 33609

TRASMISSIONI complete ogni diametro, moto potenze pronte. Preventivi impianti. Assiemi puleggie, ecc. prezzi ribassatissimi. Gandi, Virle, 4.

SOCIETA', CAPITALI, RILIEVI CESSIONI AZIENDE
L. 1,50 per parola - Minimo L. 15

ABBIAMO latteria, gelateria centralissima, reddito accertabile 20.000. S.A.I.F.A., Galleria Nazionale. 15374

ABBIAMO salumeria centralissima, privata, redditizia, cambiocasa cura. S.A.I.F.A., Galleria Nazionale. 15373

ASSOCIERei commendatore ricerca industria, capitalista, 150.000, attivo, Luigiano, Principi Acaja, 7. 65090

CEDESI ottima condizione stanlio fotografia S. Paolo. Scrivere cassetta n. 29 B, Unione Pubblicità Italiana, Torino.

DISPONENDO locale centrale uso negozio, città cupolone provincia, cerco rappresentare con deposito articolo forte smercio. Garanzie. Scrivere cassetta 119 A, Unione Pubblicità Italiana, Torino. 2260

ELETTRICISTI, ramo parlante radio bobbi, elettrotecnica, centralissima, clientela affezionata. Cortinella, Via Quinto, 26.

RIMETTESI o cercasi socio disponga piccolo capitale, esercizio linea automobilistica Cantiere-Pecetti, consolidata dai due Comuni. Rivolgersi al conversatorio: Siccardi, Racconigi. U 2284 T

RAPPRESENTANTI VIAGGIATORI, PIAZZISTI
L. 1,50 per parola - Minima L. 15

APPROFITTATE procurarvi lavoro sicuro, indipendente. Scuola Magliaria, Rota, Santa Teresa, 10. 14460

CERCANSI operai specializzati saldatura elettrica. Inviare offerte dettagliate con referenze cassetta 117 A, Unione Pubblicità Italiana, Torino. 2121

CERCO subito buona aiutante fantasia. Portinaia, Montebello, 22. 65294

GABINETTERIE importante ditta Lombarda cerca rappresentante Piemonte perfetta conoscenza articolo e introduzione clientela. Scrivere cassetta 267 A, Unione Pubblicità Italiana, Milano. 2213

OFFERTE D'IMPIEGO
L. 1,50 per parola - Minimo L. 15

APPRENDISTAGGIO, pratica, perfezionamenti, emolumento permanente, ferro, acqua, taglia, intarsi, massaggi, stagliatore. Martinez, Corso Appello, 5. 14879

CERCASI manequin periodo esposizione. Presentarsi ore 10-12, Rosa, Garibaldi 60.

DISTINTA famiglia cerca ragazza lentiggine, sana, praticissima cucina, esigonsi sicle referenze, indicare posti occupati cassetta 140 N, Unione Pubblicità Italiana, Torino. 64995

SIGNORINA contabile, esperta lavori ufficio cercasi. Scrivere cassetta 65 B, Unione Pubblicità Italiana, Torino. 15370

DOMANDE D'IMPIEGO
L. 0,50 per parola - Minimo L. 7

AGRONOMO tecnico diplomato impiegherebbesi non come direttore o fattore qualsiasi azienda. Scrivere avviso 95, Rag. Bertolino, Pubblicità, Cuneo. 2192

CASSIERA, esperta contabile lunga pratica ufficio, magazzino, vineyard, occuperebbesi. Bianchina, Giustiniana, 10.

VENTENNE, bella presenza, quattro lingue, commendatori hôtel corrispondente, stile, al bagno. Scrivere cassetta 56 B, Unione Pubblicità Italiana, Torino. 15370

DOMANDE DI LAVORO (OPERAI E PERSONE SERVIZIO)
L. 0,50 per parola - Minimo L. 5

CAMERIERA fine birreria offresi subito. Via Barbaroux, 8, Birreria Viarigi.

FALEGNAME intarsiatore perfetto, mobili 2a grado, occuperebbesi immediato. Scrivere cassetta 33 B, Unione Pubblicità Italiana, Torino. 15149

GIARDINIERE esperto lavoro fine, referenze primissime, impiegherebbesi ovunque. Scrivere avviso 95, Rag. Bertolino, Pubblicità, Cuneo. 2173

TRENTASEIENNE, conoscente sarto, offresi qualsiasi lavoro. Cassetta 174 N, Unione Pubblicità Italiana, Torino.

LEZIONI E TRADUZIONI
L. 1,50 per parola - Minimo L. 15

DATTILOGRAFIA 12 metodi. Stenografia. Contabilità. Corrispondenza. Calligrafia. Lingue. Nuovi corsi, Scuola Moderna, Venti Settembre, ottantatrè. 14799

FRANCESE. Distinta dà lezioni. Scrivere cassetta 173 N, Unione Pubblicità Italiana Torino. 65113

PROFESSORESSA francese diplomata dà lezioni inglese, francese, metodo facile, rapido. Prezzi modici. Scrivere cassetta 61, Unione Pubblicità Italiana, Torino. 15167

ALBERGHI - STAZIONI CLIMATICHE
L. 1,50 per parola - Minimo L. 18

CERES, 750 m. Grande Albergo Ceres. Ogni confortò moderno, soggiorno primaverile. Trattamento signorile. Prezzi miti. Curra.

ANNUNZI VARI
L. 1,50 per parola - Minimo L. 18

ACQUISTANDO pollame direttamente fabbrica uova, specialità trasformabili, risparmierete. Anselmo, 18. 13019

ACQUISTATE mobili maggiore stabilimento « Metropolis », Rosmini, 9 (dirimpetto 107 via Nizza). Camere matrimoniali, pranzo lire settecento, matrimoniali sacco tre corpi millecento, buffet centocinquanta, tavole quarantacinque, sedie centocinque, sedie sette lire, letti cinquantacinque, armadio duecento, guardarobe novanta, comò centoquindici, comodini trentacinque, literie, servizio settantacinque, salotti duecentocinquanta, cucine smaltate duecentosettanta. Camere novecento, futuriste, Rinascimento, Barocco fiorentino, piemontese; facilitazioni Ufficiali Esercito. Garanzia costruzione, rivendita. 13633

AMMOBILIAMENTI completi 3100, camera letto, pranzo, cucina, entrata. Verrana-Sacco Piazza Savoia. 63812

APPLIQUE Rubboni, specialista vende interamente, riparazioni. Massimi, 58, telefono 01-873. 65243

ASSORTIMENTO per giardini: dehors, sedie, tavoli, panchine, poltrone vimini, materassini. Portoni, corso Vittorio, 80 (Monumentale).

CONTANTI massimo compro macchina scrivere. Indicare prezzo, condizioni cassetta 32 B, Unione Pubblicità Italiana, Torino. 15143

FONOGRAFI inciesi garantiti 180, dischi Parlo 5, Viso Fabrino 10, Alhion 24, puntine 2,50. Liquidazione via Po, 6.

FORNO elettrico pasticceria piccolo perfetto vera occasione vendo. Via Verdi, 33.

LAMPADARI? Accudirete veramente alla fabbrica rivolgendovi A.L.E.A., corso Cittadella, 24. 15320

MATRIMONIALI grande, salotti ogni stile, prezzi inbattibili. Mobilificio Torinese, Sabaudia, 21. 33248

MOBILI, inoppugnabile assortimento privati rivenditori. Esposizione Fabbrica Beccaria, 30, angolo Bonelli-Cervo, 92. 64787

MOBILI impareggiabile, bracco, qualunque prezzo. Specialità 900, Facilitazioni, guarantite, Statuto, 11. 14920

OCCASIONE, privato vende mobilio stile lussuoso. Scrivere cassetta 209 N, Unione Pubblicità Italiana, Torino. 65256

PASQUALI Regali utili. Unico negozio specializzato Bertotti, Bertola angolo Botero. Cristallerie, porcellane, oreficerie.

SCRIVANIE, libreria, ecc., enciclopedismo, garanzia fabbricazione. Confrontate. Corso Casale, 46. 15414

TAPPETO Sinelair 5,85/6,60, garniti diametro 1,50, candelabri dorati, 23 Carlo Alberto, 14-17. 15144

STRAORDINARIE aspirapolvere, lucidatrici, rendiconti. Scrivere cassetta 66 B, Unione Pubblicità Italiana, Torino. 33259

STRAORDINARIE sale, Rudi, Binacchinetta, Sedie stile, bracco, Novecentesche. Prezzi inverosimili, Cipriaca, 14. 33260

VENDESI macchina sorbettiere accessori per banco gelati. Tamagno, Roberti, 67.

ANNUNZI MATRIMONIALI
L. 1,50 per parola - Minimo L. 15

Con gli Inserenti di questa Rubrica si corrisponde sempre con busta non intestata.

DISTINTA ventiduenne, benestante sposerebbe ufficiale. Serietà assoluta. Pottagliare. Scrivere cassetta 66 B, Unione Pubblicità Italiana, Torino. 15369

CASE, TERRENI, VENDITE, ACQUISTI AFFITTANZE
L. 1,50 per parola - Minimo L. 15

A. Acquisto villa 400.000-500.000, preferibilmente semicentrale, contanti, salvo mutui. Precisi subito vostre offerte. Urgenza, serietà. Gilotta, Corso Alberto, 40. 15380

ACQUISTEREBBESI casa moderna, centro ovvero Circonvallazione 300-400.000. Arcidiardi, Galleria Nazionale. 15289

ACQUISTEREI casa nuova, 60-80 camere, parcheggi corso Francia. Trattasi direttamente. Dettagliare cassetta 263 N, Unione Pubblicità Italiana, Torino. 65285

CASA nuova eccellente ubicazione Barriera Francia, quarantuno camere, termosifone, 320.000. Arcidiardi, Galleria Nazionale. 15372

COSTRUTTORI vendono gruppo case nuove civili 960.000, camere 153, reddito 96.000, diritto 700-800.000. Monti, Vibò, 84.

DIAMOMARINA prospiciente mare: Appartamenti L. 1500, 2000, 2500, stagione. Cinque Locali.

INGEGNERI edili abbienti, Como, associerebbero collega disponente 200.000. Selezione, Como. 2244

ISOLATO centro Milano vendo. Buon reddito. Rendesi circa cinque milioni. Eschido mediatori. Scrivere cassetta 167 B, Unione Pubblicità Italiana, Milano. 2242

LOANO. Vendesi villetta, eventuale comunità. Trattasi, Principe Tommaso, 4, Portineria.

NEGOZIO ventilatissimo vendesi proprietà. Portinaio Piazza Emanuele Filiberto, 4.

VENDESI piccolo Caffè-ritrovo ottima posizione, comodo lago, bella palazzina, giardino, occasione unica. Scrivere cassetta 80 B, Unione Pubblicità Italiana, Torino.

VENDO locanda sup. 360. Via Isonzo, Tocco, Brunel, 2 bis.

DOMANDE ED OFFERTE DI LOCALI ED APPARTAMENTI VUOTI E MOBILIATI
L. 1,50 per parola - Minimo L. 18

A. Affittansi alloggi quinto palazzo, acqua cabin. Duran Ciallino Ferrara 107, angolo Vespucci. 15116

A distinta famiglia affittirebbesi alloggio 6 ambienti signorilmente ammobiliati. Rivolgersi Pietro Micca, 16, Turin. 15326

AFFITTANSI alloggi, piccoli, grandi, comodità moderne, volendo garage. Borgone, 9.

AFFITTANSI appartamenti quattro camere, cucina, termosifone, ascensore. Corso Orbassano, 34. 65265

AFFITTANSI due belle camere, centrali, completamente quarto piano. Cignaroli, 8.

AFFITTANSI due camere, cucina, tranquillissime, panoramiche, comodità. Libere. Gioberti 75. 33191

AFFITTANSI via Santa Giulia, 61, alloggi undue, otto camere, tutte comodità, garage. Telefono 56-843. 15110

AFFITTASI alloggio signorile seicentinattesimo secondo piano in prospiciente piazza e giardino 6 camere cucina accessori. Massena 81. Volendo due entrate. 33104

AMMOBILIATO a vani affittasi. Principe Tommaso 42. 15358

CAUSA partenza vedo appartamentino cinque letto, luogo, entrata, tutte comodità, parcheggi dinanzi. Telefonare 54-910.

CERCANSI in Cumo tre quattro camere accessori piano rialzato primo piano, parzialmente Parlamentare. Scrivere cassetta 74 D, Unione Pubblicità Italiana, Torino.

DUE camere grandi affittansi anche subito. Corso Francia, 98 bis. 33197

GRANDIOSI locali, recentemente abbelliti, centralissimi, piano nobile, grandi saloni, bar, adatti circolo, sala da ballo, casa mode, subito locazione impianto mobilio ed arredi prezzo liquidazione. Rivolgersi Dott. Casavola, Juvara 20. Telefono 46-9-25.

LIBERO subito appartamento di quattro camere e cucina, comodità moderne, bella posizione. Via Montemagno, 37. 14156

PALAZZO 900, alloggi signorili. Corsi Stupinigi, Parigi 30, Tram 8-11. 16285

AUTOMOBILI - BICICLETTE - SPORT
L. 1,50 per parola - Minimo L. 15

CICLOMOTORI Bianchi, Motocicli Bianchi, Biciclette Bianchi. Agente diretta, Rovereto, corso Peschiera, 33. 33170

CICLOMOTORI, tricicloniotori, motocicli, usate, occasioni, convenientissime. Motoagenzia Bellaferrera, Rimembranza, 1.

MOTOLEGGERA 175 occasione compero subito. Indicare marca prezzo. Scrivere cassetta 205 N, Unione Pubblicità Italiana, Torino. 65237

EMORROIDI
cure rapide
SENZA OPERAZIONE
Dr. COTTI R. - VIA DELLE ORFANE, 10
Visite: 10-12 e 14-19 - Telef. 40-327.

Prof. MARZOCCHI MALATTIE PELLE VENEREE CENITO-URINARIE
Via Accademia Albertina 17
Ore 8,30-9,30; 13,30-15,30; 18-20 - Dirett. 10-12

Dott. BARAVALLE - SIFILIDE
VENEREE, PELLE - Complicazioni nervose.
Via C. Verdi 24 - 9-10, 13-16, 18,20; fest. 9-12.
ESAME SANGUE. INIEZIONI ENDOVENOSE

Vieeri, Scolo, Goccette Filamenti, Perdite Dr. CHIAVARINO Via Saluzzo 5 SIFILIDE Ore 10-16 e 18-20 Riduzioni per operai

LEVATRICE FONTANA-MARSAKI Pensione per partorienti, V. Orsea, 49 - Visite dalle 9 alle 17

Ostetrica Beltrame
Visite dalle 8 alle 18
Via Belzola, 17 TORINO

Sarebbe un bel record. Ma I mezzi meccanici non sono ancora tali da consentirvi un volo del genere, così come i vostri mezzi fisici non vi permettono ancora di mangiare come e quando volete senza prendere settimanalmente due pastiglie della dolce Euchessina. Solo regolando il vostro intestino almeno una volta alla settimana con la dolce Euchessina, il cui principio attivo usato con successo da oltre cinquanta anni agisce biologicamente e chimicamente, voi starete bene. La dolce Euchessina stimola e disinfetta l'intestino, alleggerisce l'organismo e decongestiona il sangue. La dolce Euchessina è il purgante ideale dei bambini, il lassativo principe dei grandi.

Oggi la dolce Euchessina e domani sfarete meglio

EUCHESSINA

La CERA LIQUIDA

NIRVANA

rinnova
Mobili, Pavimenti, Linoleum, Piastrelle, Marmi, cuoio, ecc.

Li conserva e li abbellisce rendendoli lucidi come specchi.
La sua durata ed il rendimento che ne consegue è superiore ad ogni prodotto similare.

FA RISPARMIARE TEMPO, DENARO, FATICA

Il lucido immediato e duraturo che con facilità si ottiene pone qualsiasi persona, anche cagionevole di salute, nella possibilità di poterla usare senza alcun strapazzo fisico.

Gradevolmente profumata: è gradita ai più delicati olfatti.

Lucidare con la CERA LIQUIDA NIRVANA è piacevole e divertente.

"Sfiorando Brilla"

La prova di una lattina è poca spesa: vi convincerà rendendovi riconoscenti ed affezionati al prodotto.
Presso i migliori negozi del genere: in lattine piombate da 1/4, 1/2 e 1 Kg. circa mentre che per Enti, Ospedali, Istituti, Banche, ecc. si fornisce in recipienti di qualunque peso.

N. B. — *Se il vostro fornitore abituale ne è sprovvisto informateci: Vi manderemo un campione gratuito e l'indirizzo dei negozi più vicini che possono soddisfare la vostra richiesta.*

CESARE FIORA
TORINO - Via Moncalvo, 8 - Tel. 61-897

produttore della autentica ed originale:

RESINA INDIANA - TORINO

Coperta dal Marchio N. 11.345 (Reg. Gen. Vol. X) del 31-1-912

Nessuna concorrenza del passato o dell'avvenire, potrà mai infirmare la inattaccabile serietà del produttore che garantisce la bontà dell'articolo, mentre la sua autenticità è confermata dall'anzianità del brevetto.

Prodotto Insuperato per aggiustare qualsiasi oggetto.

Esigerlo solo in tubetti originali come al fac-simile senza contesti od inutili involucri.

A garanzia della sua efficacia e bontà esigete il prodotto fabbricato a Torino

Ricordate di prevenire il noioso tormento degli insetti nella stagione estiva: USANDO «INSETTIOL» *Profuma gli ambienti*
Uccide e disinfetta
L'insetticida liquido veramente efficace. Uccide mosche, zanzare, pulci, cimici, ecc. In vendita in lattine da ¼ - ½ - 1 litro ciascuna - PROVANLO E' ADOTTARLO!